



**T.C.  
ADİYAMAN  
İL ÖZEL İDARESİ**

**2021 YILI  
FAALİYET RAPORU**

## İÇİNDEKİLER

		<b>İÇİNDEKİLER</b>	<b>2</b>
		<b>SUNUŞ</b>	<b>3</b>
<b>I-</b>		<b>GENEL BİLGİLER</b>	<b>4</b>
	A)	Misyon ve Vizyon	5
	B)	Yetki, Görev ve Sorumluluklar	6
	C)	İdareye İlişkin Bilgiler	10
		Fiziksel Yapı	10
		Teşkilat Yapısı	13
		Kurumsal Yapının Tanıtılması	14
		Bilgi ve Teknolojik Kaynaklar	16
		İnsan Kaynakları	17
		Sunulan Hizmetler	23
		İlçe Özel İdareleri	24
		Merkez Birimler	33
		Köy Yolları Envanter Bilgileri	37
		İçme Suları Tesisi Envanter Bilgileri	79
		Kanalizasyon Tesisi Envanter Bilgileri	80
		Toprak Sulama Tesisi Envanter Bilgileri	86
		KÖYDES Projesi Uygulamaları	90
		Destek Hizmetleri Envanter Bilgileri	91
		İmar Envanter Bilgileri	98
		Plan Proje Bilgileri	104
		Diğer Birim Bilgileri	115
		Köylere Hizmet Götürme Birliklerince Yapılan İşler	
<b>II-</b>		<b>AMAÇ ve HEDEFLER</b>	<b>128</b>
	A)	İdarenin Amaç ve Hedefleri	128
	B)	Temel Politikalar ve Öncelikler	130
<b>III-</b>		<b>FAALİYETLERE İLİŞKİN BİLGİ VE DEĞERLENDİRMELER</b>	<b>131</b>
		<b>Mali Bilgiler</b>	<b>132</b>
	1	Bütçe Uygulama Sonuçları	133
	2	Temel Mali Tablolara İlişkin Açıklamalar	136
<b>IV-</b>		<b>KURUMSAL KABİLİYET ve KAPASİTENİN DEĞERLENDİRİLMESİ</b>	<b>138</b>
	A)	Üstünlükler	139
	B)	Zayıflıklar	139
<b>V-</b>		<b>ÖNERİ VE TEDBİRLER</b>	<b>140</b>
		<b>EKLER</b>	<b>142</b>
	1	Üst Yöneticinin Kontrol İç Güvence Beyanı	143
	2	Harcama Birim Yetkililerinin Kontrol İç Güvence Beyanı	144
	3	Mali Hizmet Birim Yöneticisinin Kontrol İç Güvence Beyanı	145



## SUNUŞ

5302 sayılı İl Özel İdaresi Kanunu'nun 39'uncu maddesi kapsamında, 5018 sayılı Kamu Mali Yönetim ve Kontrol Kanunu ile kalkınma planları ve programlarında yer alan politika ve hedefler doğrultusunda hazırlanan 2021 Yılı Faaliyet Raporu, kamu kaynaklarının etkili, verimli ve ekonomik bir şekilde elde edilmesi, kullanılmasını, hesap verilebilirliği ve mali saydamlığı sağlamak üzere, kamu mali yapısını ve işleyişini, kamu bütçesinin hazırlanmasını, uygulanmasını, tüm mali işlemlerin muhasebeleştirilmesini, raporlanmasını ve mali kontrolü düzenlemesini amaçlamaktadır.

Sizlere sunulan Adıyaman İl Özel İdaresi 2021 Yılı Faaliyet Raporunda, stratejik plan ve performans hedefleri çerçevesinde, İl Genel Meclisince kabul edilerek yürürlüğe giren bütçe ve yapılan çalışma programı doğrultusunda gerçekleştirilen faaliyetler özet olarak belirtilmiştir.

2021 yılı içerisinde Adıyaman İl Özel İdaresi tarafından ilimizin ve köylerimizin ihtiyaçları ile vatandaşlarımızın talepleri göz önünde bulundurularak, ilimizin ekonomik, sosyal, kültürel, tarımsal ve benzeri alanlardaki ihtiyaçları ile öncelikler dikkate alınarak, kamu kaynaklarının etkin ve verimli bir biçimde kullanılması sağlanmış ve kırsal altyapının güçlendirilmesi ve köylere yönelik diğer hizmetler alanında da önemli yatırım ve çalışmalar gerçekleştirilmiştir.

Adıyaman İl Özel İdaresi olarak, sürdürülebilir kalkınmayı hedefleyen bir yaklaşım ile Adıyaman'ın tüm bileşenleriyle işbirliği içinde hizmetlerimize devam etmekteyiz. Kurumsal ve teknik alt yapımızı iyileştirme çalışmaları ve vatandaşlara sunulan hizmetlerden duyulan memnuniyeti en üst düzeye çıkarmanın yanı sıra toplumun her kesimine yönelik ihtiyaçlara cevap verebilen, daha geniş ortak kullanım alanlarına sahip, üst standartlarda yaşanabilir bir Adıyaman'a kavuşturulması yönünde çalışmalarımız 2021 yılında da tüm hızıyla devam edecektir.

Çağdaş, katılımcı ve şeffaflık ilkesi ile hesap verme sorumluluğuna dayalı bir yönetim anlayışıyla hazırlanan 2021 Yılı Faaliyet Raporunu kamuoyunun bilgisine sunar, bu raporun hazırlanmasında ve faaliyetlerin gerçekleşmesinde emeği geçen İl Genel Meclisi Başkanı ve Üyelerine, Özel İdare Genel Sekreteri, Genel Sekreter Yardımcıları, birim yöneticileri ve çalışanlarına teşekkür eder, bu çalışmanın gelecek yıllara ışık tutmasını temenni ederim.

**Mahmut ÇUHADAR**  
Vali

# GENEL BİLGİLER

**-Misyon**

**-Vizyon**

**-Yetki, Görev ve Sorumluluklar**

**- İdareye İlişkin Bilgiler**

## **I- GENEL BİLGİLER:**

### **A-MİSYON VE VİZYON**

#### **Adıyaman İl Özel İdaresinin Misyonu**

Adıyaman İlindeki kişi ve kuruluşlara yönelik, başta eğitim, sağlık, tarım, çevre, kültür, gençlik spor, dinlenme, imar ve bayındırlık alanlarında olmak üzere kanunlarla belirlenen kamu hizmetlerini, katılımcılık, etkinlik, saydamlık, şeffaflık, hesap verebilirlik ilkeleri çerçevesinde yürütmek; il özel idaresinin kaynaklarının bir plan dâhilinde, rasyonel bir biçimde dağılımını ve kullanımını sağlayarak kırsal ve kentsel kesimler arasındaki gelişmişlik farkını asgariye indirerek halkın yaşam kalitesini ve ilin refah düzeyini yükseltmektir.

#### **Adıyaman İl Özel İdaresinin Vizyonu**

Çağdaş, güvenilir, yerinden yönetim anlayışını yerleştirmiş, kır-kent arasındaki farklılıkları en aza indiren, hizmet sunumunda kaliteyi esas alan;

- ✓ **Açık-Şeffaf,**
- ✓ **İnsan Odaklı,**
- ✓ **Öngörülü,**
- ✓ **İhtiyaçlara duyarlı bir kuruluş olmaktır.**

#### **İlkelerimiz**

- Güvenilirlik,
- Karar alma, uygulama ve eylemde şeffaflık ve açıklık
- Doğaya, tarihi dokuya ve insana saygı,
- Katılımcı ve paylaşımcı bir yöntem,
- Adalet ve tarafsızlık,
- Sosyal idare anlayışı,
- Gelişmeye açık, öğrenen ve öğreten, çözüm üreten bir kurum,
- Kaynakların ve zamanın etkin, verimli kullanılması,
- Teknolojiyi kullanarak yenilikleri takip etmek, değişimi yönetmek,
- Güler yüzlü ve yapıcı anlayış,

- Çalışan ve vatandaş memnuniyeti,
- Stratejik yatırım planında öngörülen yatırım ve hizmetlerin belirlenmesinde, planlanmasında, uygulanmasında ve denetlenmesinde katılımcılık ilkesine bağlı kalınacaktır.
- İlçelerin, beldelerin ve köylerin her türlü yatırım ve hizmet ihtiyacı giderilmek suretiyle bu alanlarda işsizlik ve göçün önüne geçecek yatırım ve hizmetlere öncelik verilecektir.
- Kamusal yatırımlarda mevzuatlara ve tasarruf tedbirlerine uyulacaktır. Yatırım ve hizmetlerin ihale sürecinden teslim alınma sürecine kadar olan her kademesinde mevzuata uygunluk aranacak, kamunun ve halkın menfaatleri göz önünde tutulacaktır.
- Kamusal bilgilendirme yapılarak yatırım ve hizmetlerde şeffaflık sağlanacaktır. Stratejik yatırım planı ile ilgili tüm süreçler ve sonuçlar kamu ile paylaşılacaktır.
- Fiziksel altyapılar çağın gerektirdiği standartlarda ve amaca hizmet edecek şekilde projelendirilecek ve uygulanacaktır.
- İl özel idaresi kaynakları ile yalnızca fiziki nitelikli yatırımlar değil, hizmet sunumunun kalitesini artıracak yatırımlar da desteklenecektir.
- Nüfusun yoğun olduğu bölgelerde kamusal yatırımlara daha fazla ağırlık verilecektir. Hizmet ve yatırım yapılacak alanlardaki nüfus yoğunluğu, üretim gücü ve potansiyeller önemli seçilme kriteri olacaktır.
- Kamusal kaynakların kullanılmasında, planlamasında, uygulamasında ve denetlenmesinde teknoloji kullanım düzeyi gerçekleştirilecek, bu konuda il özel idaresi ve diğer kuruluşlar sürekli desteklenecektir.
- Sektörel olarak Adıyaman İl Özel İdaresi yatırım ve hizmetlere ilişkin temel amaçlarını ve politikalarını belirlemiştir. Sektörel amaçlara ve politikalara uygun olmayan projeler desteklenmeyecektir.

## **B- YETKİ GÖREV VE SORUMLULUKLAR:**

### **İl Özel İdaresinin Görev ve Sorumlulukları**

İl Özel İdaresi mahallî müşterek nitelikte olmak şartıyla;

(Ek fıkra: 1.7.2006–5538/26 md.) il özel idaresi bütçesinden, emniyet hizmetlerinin gerektirdiği teçhizat alımıyla ilgili harcamalar yapılabilir.

İl çevre düzeni plânı; valinin koordinasyonunda, büyükşehirlerde büyükşehir belediyeleri, diğer illerde il belediyesi ve il özel idaresi ile birlikte yapılır. İl çevre düzeni plânı belediye meclisi ile il genel meclisi tarafından onaylanır.

(Ek cümle: 01.07.2006–5538/26 md.) belediye sınırları il sınırı olan büyükşehir belediyelerinde il çevre düzeni planı ilgili büyükşehir belediyeleri tarafından yapılır veya yaptırılır ve doğrudan belediye meclisi tarafından onaylanır.

Hizmetlerin yerine getirilmesinde öncelik sırası, il özel idaresinin malî durumu, hizmetin ivediliği ve verildiği yerin gelişmişlik düzeyi dikkate alınarak belirlenir.

İl özel idaresi hizmetleri, vatandaşlara en yakın yerlerde ve en uygun yöntemlerle sunulur, hizmet sunumunda özür, yaşlı, düşkün ve dar gelirli durumuna uygun yöntemler uygulanır.

Hizmetlerin diğer mahallî idareler ve kamu kuruluşları arasında bütünlük ve uyum içinde yürütülmesine yönelik koordinasyon o ilin valisi tarafından sağlanır.

### **İl Özel İdaresinin Yetkileri ve İmtiyazları:**

a) Kanunlarla verilen görev ve hizmetleri yerine getirebilmek için her türlü faaliyette bulunmak, gerçek ve tüzel kişilerin faaliyetleri için kanunlarda belirtilen izin ve ruhsatları vermek ve denetlemek.

b) Kanunların il özel idaresine verdiği yetki çerçevesinde yönetmelik çıkarmak, emir vermek, yasak koymak ve uygulamak, kanunlarda belirtilen cezaları vermek.

c) Hizmetlerin yürütülmesi amacıyla, taşınır ve taşınmaz malları almak, satmak, kiralamak veya kiraya vermek, takas etmek, bunlar üzerinde sınırlı aynî hak tesis etmek.

d) Borç almak ve bağış kabul etmek.

e) Vergi, resim ve harçlar dışında kalan ve miktarı yirmibeşmilyar Türk Lirasına kadar olan dava konusu uyuşmazlıkların anlaşmayla tasfiyesine karar vermek.

f) Özel kanunları gereğince il özel idaresine ait vergi, resim ve harçların tarh, tahakkuk ve tahsilini yapmak.

g) Belediye sınırları dışındaki gayri sıhî müesseseler ile umuma açık istirahat ve eğlence yerlerine ruhsat vermek ve denetlemek. (Ek cümle: 6.3.2007–5594/4 md.) Ancak, sivil hava ulaşımına açık havaalanları bünyesinde yer alan tüm tesislere işyeri açma ve çalışma ruhsatı dâhil her türlü ruhsat, Sivil Havacılık Genel Müdürlüğü tarafından verilir. Bu konuya ilişkin usul ve esaslar Sivil Havacılık Genel Müdürlüğüne hazırlanacak bir yönetmelikle düzenlenir.

İl özel idaresi, hizmetleri ile ilgili olarak, halkın görüş ve düşüncelerini belirlemek amacıyla kamuoyu yoklaması ve araştırması yapabilir. İl özel idaresinin mallarına karşı suç işleyenler Devlet malına karşı suç işlemiş sayılır. (Ek cümle: 1.7.2006–5538/26 md.) 2886 sayılı Devlet İhale Kanunu'nun 7'inci maddesi hükümleri il özel idaresi taşınmazları hakkında da uygulanır. *İl özel idaresinin proje karşılığı borçlanma yoluyla elde edilen gelirleri, vergi, resim ve harçları, şartlı bağışlar ve kamu hizmetlerinde fiilen kullanılan malları haczedilemez.*

### **İl Özel İdaresine Tanınan Muafiyetler:**

İl özel idaresinin kamu hizmetlerine ayrılan veya kamunun yararlanmasına açık, gelir getirmeyen taşınmaz mallar ile bunların inşa kullanımları katma değer vergisi ile özel tüketim vergisi hariç her türlü vergi, resim, harç ve katılma paylarından muafır.

### **İl Özel İdaresinin Organları:**

Vali

İl Genel Meclisi

İl Encümeni

**Vali**

5302 sayılı İl Özel İdaresi Kanununa göre vali, il özel idaresinin başı ve tüzel kişiliğinin temsilcisidir. Bu niteliği ile aynı zamanda il encümenin başkanıdır. Vali, il özel idaresinin en üst amiri olarak kurumu yönetmek, hak ve menfaatlerini korumakla yükümlüdür. Kanun valiye il özel idaresinin kurumsal stratejilerini oluşturmak, il özel idaresini stratejik plana uygun olarak yönetmek, bu stratejilere uygun olarak bütçeyi hazırlamak, faaliyetlerin ve personelin performans ölçütlerini belirlemek, uygulamak, izlemek ve bunlarla ilgili raporları meclise sunmak görevini vermiştir.

### **Valinin Görev ve Yetkileri:**

a) İl özel idaresi teşkilâtının en üst amiri olarak il özel idaresi teşkilâtını sevk ve idare etmek, İl Özel İdaresine hak ve menfaatlerini korumak.

b) İl özel idaresini stratejik plâna uygun olarak yönetmek, il özel idaresinin kurumsal stratejilerini oluşturmak, bu stratejilere uygun olarak bütçeyi, il özel idaresi faaliyetlerinin ve personelinin performans ölçütlerini hazırlamak ve uygulamak, izlemek ve değerlendirmek, bunlarla ilgili raporları meclise sunmak.

c) İl özel idaresini devlet dairelerinde ve törenlerde, davacı veya davalı olarak da yargı yerlerinde temsil etmek veya vekil tayin etmek.

d) İl encümenine başkanlık etmek.

e) İl özel idaresinin taşınır ve taşınmaz mallarını idare etmek.

f) İl özel idaresinin gelir ve alacaklarını takip ve tahsil etmek.

g) Yetkili organların kararını almak şartıyla sözleşme yapmak.

h) İl genel meclisi ve encümen kararlarını uygulamak.

i) Bütçeyi uygulamak, bütçede meclis ve encümenin yetkisi dışında kalan aktarmaları yapmak.

j) İl özel idaresi personelini atamak.

k) İl özel idaresi, bağlı kuruluşlarını ve işletmelerini denetlemek.

l) Şartsız bağışları kabul etmek.

m) İl halkının huzur, esenlik, sağlık ve mutluluğu için gereken önlemleri almak.

n) Bütçede yoksul ve muhtaçlar için ayrılan ödeneği kullanmak.

o) Kanunlarla il özel idaresine verilen ve il genel meclisi veya il encümeni kararını gerektirmeyen görevleri yapmak ve yetkileri kullanmak.

### **İl Genel Meclisi:**

İl genel meclisi, il özel idaresinin karar organıdır ve ilgili kanunda gösterilen esas ve usullere göre ildeki seçmenler tarafından seçilmiş üyelerden oluşur. İl genel meclisine kanunla özel yetkiler verilmiştir ve çalışmalarını bu yetkiler çerçevesinde gerçekleştirir. İl genel meclisi, üyeleri arasından gizli oyla seçilen il genel meclisi başkanı tarafından yönetilir. Adıyaman İl Genel Meclisi 30 üyeden oluşmaktadır.

### **İl Genel Meclisi'nin Görev ve Yetkileri;**

a) Stratejik plân ile yatırım ve çalışma programlarını, il özel idaresi faaliyetlerini ve personelinin performans ölçütlerini görüşmek ve karara bağlamak.

b) Bütçe ve kesin hesabı kabul etmek, bütçede kurumsal kodlama yapılan birimler ile fonksiyonel sınıflandırmanın birinci düzeyleri arasında aktarma yapmak.

c) Belediye sınırları il sınırı olan il çevre düzeni plânı ile belediye sınırları dışındaki alanların imar plânlarını görüşmek ve karara bağlamak.

d) Borçlanmaya karar vermek.

e) Bütçe içi işletmeler ile Türk Ticaret Kanunu'na tâbi ortaklıklar kurulmasına veya bu ortaklıklardan ayrılmaya, sermaye artısına ve gayrimenkul yatırım ortaklığı kurulmasına karar vermek.



f) Taşınmaz mal alımına, satımına, trampa edilmesine, tahsisine, tahsis seklinin değiştirilmesine veya tahsisli bir taşınmazın akar haline getirilmesine izin; üç yıldan fazla kiralanmasına ve süresi yirmibeş yılı geçmemek kaydıyla bunlar üzerinde sınırlı aynî hak tesisine karar vermek.

g) Şartlı bağışları kabul etmek.

i) İl özel idaresi adına imtiyaz verilmesine ve il özel idaresi yatırımlarının yap-işlet veya yap-işlet-devret modeli ile yapılmasına, il özel idaresine ait şirket, işletme ve iştiraklerin özelleştirilmesine karar vermek.

j) Encümen üyeleri ile ihtisas komisyonları üyelerini seçmek.

k) İl özel idaresi tarafından çıkarılacak yönetmelikleri kabul etmek.

l) Norm kadro çerçevesinde il özel idaresinin ve bağlı kuruluşlarının kadrolarının ihdas, iptal ve değiştirilmesine karar vermek.

m) Yurt içindeki ve yurt dışındaki mahallî idareler ve mahallî idare birlikleriyle karşılıklı işbirliği yapılmasına karar vermek.

n) Diğer mahallî idarelerle birlik kurulmasına, kurulmuş birliklere katılmaya veya ayrılmaya karar vermek.

o) İl özel idaresine kanunlarla verilen görev ve hizmetler dışında kalan ve ilgililerin isteğine bağlı hizmetler için uygulanacak ücret tarifesini belirlemek.

### **İl Encümeni;**

İl encümeni valinin başkanlığında, il genel meclisinin her yıl kendi üyeleri arasından bir yıl için gizli oyla seçeceği üç üye ile biri Genel Sekreter olmak üzere valinin her yıl birim amirleri arasından seçeceği üç üyeden oluşur.

### **Encümenin görev ve yetkileri;**

a) Stratejik plân ve yıllık çalışma programı ile bütçe ve kesin hesabı inceleyip, il genel meclisine görüş bildirmek.

b) Yıllık çalışma programına alınan işlerle ilgili kamulaştırma kararlarını almak ve uygulamak.

c) Öngörülmeleyen giderler ödeneğinin harcama yerlerini belirlemek.

d) Bütçede fonksiyonel sınıflandırmanın ikinci düzeyleri arasında aktarma yapmak.

e) Kanunlarda öngörülen cezaları vermek.

f) Vergi, resim ve harçlar dışında kalan ve miktarı beşmilyar TL'ye kadar olan ihtilafların sulhen haline karar vermek.

g) Taşınmaz mal satımına, trampa edilmesine ve tahsisine ilişkin kararları uygulamak, süresi üç yılı geçmemek üzere kiralanmasına karar vermek.

h) Belediye sınırları dışındaki umuma açık yerlerin açılış ve kapanış saatlerini belirlemek.

i) Vali tarafından havale edilen konularda görüş bildirmek

j) Kanunlarla verilen diğer görevleri yapmak.

## C- İDAREYE İLİŞKİN BİLGİLER:

### 1-FİZİKSEL YAPI:

#### a) Hizmet Binası ve Konutlar:

İl Özel İdaresinin

**Merkez İlçede;**

#### - Hizmet Binalar:

**4 adet hizmet binası** 2021 yılında yeni yapılan Valilik Hizmet Binasında İl Genel Meclisi Başkanlığı, İl Genel Sekreterliği, Encümen Müdürlüğü, Hukuk Müşavirliği, İnsan Kaynakları ve Eğitim Müdürlüğü, Yol ve Ulaşım Hizmetler Müdürlüğü, Su ve Kanal Hizmetler Müdürlüğü, Mali Hizmetler Müdürlüğü, İmar ve Kentsel İyileştirme Müdürlüğü, Destek Hizmetler Müdürlüğü, Plan, Proje, İnşaat ve Yatırım Müdürlüğü, Tarımsal Hizmetler Müdürlüğü , Ruhsat ve Denetim Müdürlüğü ve KÖYDES Koordinasyon Bürosu hizmet vermektedir.

#### - Konutlar:

Vali Konağı (Atatürk Bulvarında)

#### b) Lojmanlar:

Siteler Mahallesiindeki lojman 1 Blok, **20 Daire**,

İl Afet ve Acil Durum Müdürlüğü bitişiğindeki lojman **1 Daire**,

Valilik Konağı Civarındaki lojman 1 Blok, **8 Daire**,

Atatürk Bulvarı-Kâhta Yolu Üzerindeki lojman 2 Blok, **30 Daire** olmak üzere idaremizin

**Toplam 59 adet lojmanı bulunmaktadır.**

#### c) Dükkânlar:

- 4 adet dükkân, (Hastane Caddesindeki idaremize ait binanın altında)

#### d) Atölye, Ambarlar ve Sosyal Tesisler:

- 1 adet makine ikmal atölyesi, (Atatürk Bulvarındaki Genel Sekreterlik hizmet sahasında)

- 4 adet Ambar (Demirbaş Ambarı, İnşaat Ambarı, Yedek Parça Ambarı, Akaryakıt Ambarı)

- 3 adet sosyal tesis, (1 adedi Beşpınar Çamlık Mesire Alanı, 1 adedi Kırık Köprü Dinlenme Tesisi,

1 adedi Beşpınar Vadisi Dinlenme ve Mesire Alanı)

#### - İlçelerde Hizmet Binası, Lojman ve Bakımevleri;

- Besni İlçe Özel İdaresi: 1 adet hizmet binası **4 adet lojman**, 1 Bakımevi,

- Çelikhan İlçe Özel İdaresi: 1 Bakımevi,

- Gerger İlçe Özel İdaresi: 1 adet hizmet binası, **2 adet lojman**, 1 Bakımevi,

- Gölbaşı İlçe Özel İdaresi: **2 adet lojman**, 1 Bakımevi,

- Samsat İlçe Özel İdaresi: **1 adet lojman**,

- Sincik İlçe Özel İdaresi: 1 Bakımevi,

- Tut İlçe Özel İdaresi: **4 adet lojman**,

İlçelerde toplam: **2 hizmet binası, 13 lojman ile 5 Bakımevi** bulunmaktadır.

**e) Makine Parkı:**

Adıyaman İl Özel İdaresinin 2021 yılsonu itibariyle araç parkında bulunan kara taşıtları ve iş makinelerinin mevcudu ve ilçelere dağılımı tablo olarak aşağıda gösterilmiştir.

MAKİNE PARKI TABLOSU					
S.NO	MAKİNANIN CİNSİ	FAAL OLAN	DİĞER KURUMLARDA	EKONOMİK OLMAYAN	TOPLAM
1	Binek Otomobil	5	5	3	13
2	Pick-Up	25	1	2	28
3	Minibüs	1			1
4	Damperli Kamyon	21		3	24
5	Sabit Kasalı Kamyon	2		1	3
6	Çekici	2			2
7	Otobüs	1		1	2
8	Akaryakıt Tankeri	2			2
9	Greyder	16		7	23
10	Dozer	3		4	7
11	Lastikli Tekerlekli Traktör	1	1	1	3
12	Lastik Tekerlekli Yükleyici	9		1	10
13	Konkasör (Sabit Tesis)	1			1
14	Asfalt Plenti (Sabit Tesis)	1			1
15	Kilitli Parke Makinası(Sabit Tesis)	1			1
16	Kanal Kazıcı ve Yükleyici	2	1		3
17	Asfalt Distribütörü	2		1	3
18	Roleytank	2			2
19	Semitreyler (Dorse)	4			4
20	Yatak Tipi Kamptreyler	4			4

**Adıyaman İl Özel İdaresi 2021 Yılı Faaliyet Raporu**

21	Vibrosyonlu Silindir	2			2
22	Seyyar Kaynak Makinası	1		1	2
23	Jeneratör	2			2
24	Çekilir Tip Roleytank	1			1
25	Paletli Ekskavatör	1			1
26	Jeep	1			1
27	Vidanjör	3			3
28	Asfalt Bakım Tamir Aracı	2			2
29	Asfalt Silindiri	2			2
30	Lastik Tekerlekli Silindir	1			1
31	Çöp Aracı	7	4	1	12
32	Vinç	1			1
<b>TOPLAM</b>		<b>129</b>	<b>12</b>	<b>26</b>	<b>167</b>

**Motorlu Araç Sayısı : 129**

**Ekonomik olmayan Araç Sayısı : 26**

**Diğer Kurumlardaki Araç Sayısı : 12**

**Toplam Araç Sayısı : 167**

## 2- TEŞKİLAT YAPISI:

Adıyaman İl Özel İdaresinin teşkilat yapısı 5302 sayılı İl Özel İdaresi Kanunu gereği norm kadro usul ve esaslarına uygun yönetim şeması aşağıda görüldüğü şekilde oluşturulmuştur.

### ADİYAMAN İL ÖZEL İDARESİ YÖNETİM ŞEMASI

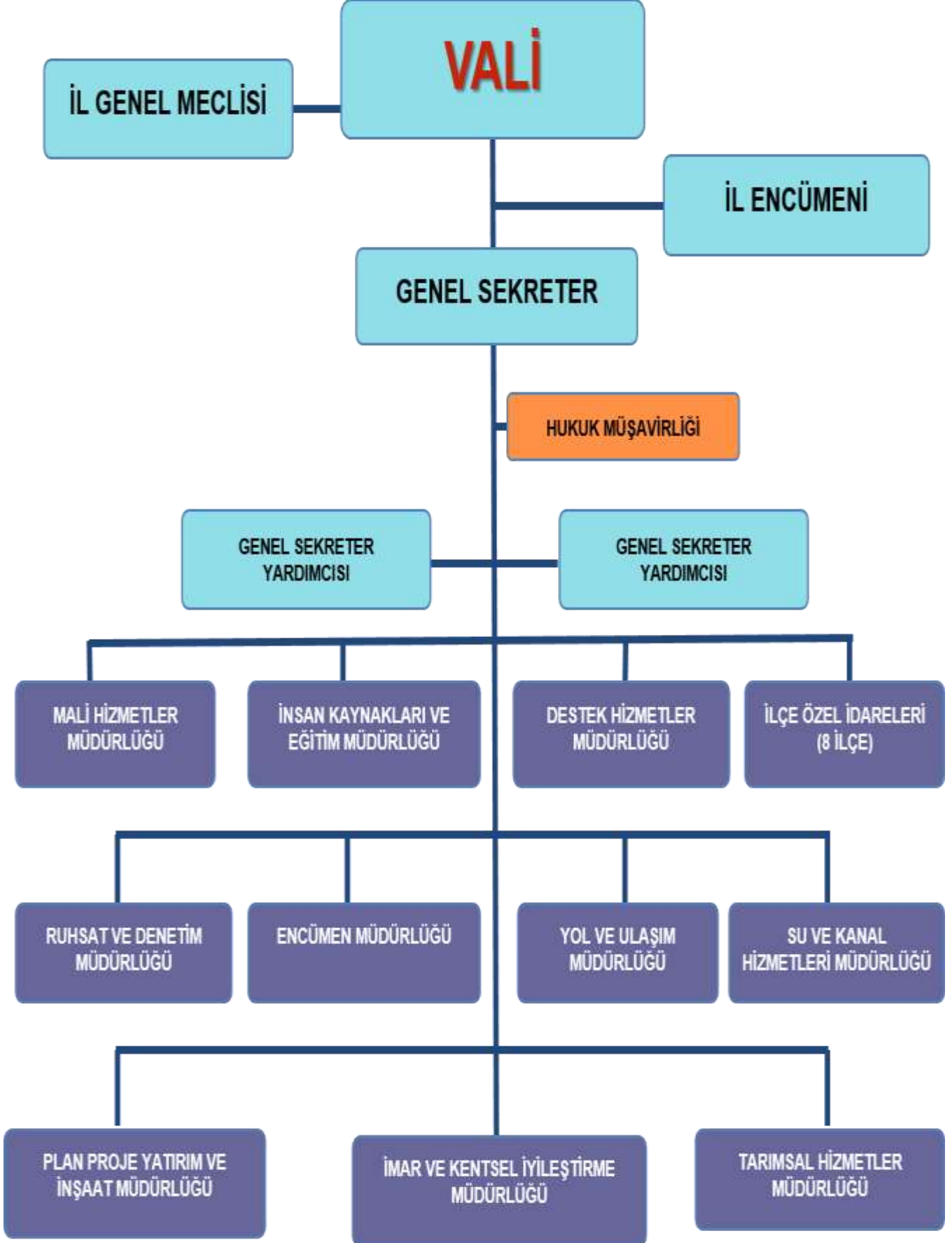

# **KURUMSAL YAPININ TANITILMASI**

## **A) İL ÖZEL İDARESİNİN ORGANLARI**

**1- VALİ**

**2- İL GENEL MECLİSİ**

**3- İL ENCÜMENİ**

## **B) ÜST YÖNETİM**

**1- ANA HİZMET BİRİMLERİ**

**2- BAĞLI BİRİMLER**

### **3- KURUMSAL YAPININ TANITILMASI:**

#### **A) İl Özel İdaresi Organları:**

04.03.2005 tarihinde Resmi Gazete'de yayımlanarak yürürlüğe giren 5302 sayılı İl Özel İdaresi Kanunu, il özel idaresinin karar organlarını il genel meclisi, il encümeni ve vali olarak tanımlanmıştır. Aşağıdaki bölümlerde bu organların il özel idaresiyle olan ilişkileri üzerinde durulmuştur.

##### **1. Vali:**

5302 sayılı İl Özel İdaresi Kanununa göre Vali, il özel idaresinin başı ve tüzel kişiliğinin temsilcisidir. Bu niteliği ile aynı zamanda il encümenin başkanıdır. Vali, il özel idaresinin en üst amiri olarak kurumu yönetmek, hak ve menfaatlerini korumakla yükümlüdür. Kanun valiyi il özel idaresinin kurumsal stratejilerini oluşturmak, il özel idaresini stratejik plana uygun olarak yönetmek, bu stratejilere uygun olarak bütçeyi hazırlamak, faaliyetlerin ve personelin performans ölçütlerini belirlemek, uygulamak, izlemek ve bunlarla ilgili raporları meclise sunmak görevini vermiştir.

##### **2. İl Genel Meclisi:**

İl genel meclisi, il özel idaresinin karar organıdır ve ilgili kanunda gösterilen esas ve usullere göre ildeki seçmenler tarafından seçilmiş üyelere oluşur. İl genel meclisine kanunla özel yetkiler verilmiştir ve çalışmalarını bu yetkiler çerçevesinde gerçekleştirir. İl genel meclisi, üyeleri arasından gizli oyla seçilen il genel meclisi başkanı tarafından yönetilir.

##### **3. İl Encümeni:**

5302 sayılı İl Özel İdaresi Kanununa göre il encümeni valinin başkanlığında, il genel meclisinin her yıl kendi üyeleri arasından bir yıl için gizli oyla seçeceği üç üye ile biri genel sekreter olmak üzere valinin her yıl birim amirleri arasından seçeceği üç üyeden oluşur. Böylece İl encümeni toplam 7 kişiden oluşması öngörülmüştür. Valinin katılmadığı encümen toplantısına genel sekreter başkanlık eder.

#### **B) Üst Yönetim:**

Üst yönetim; vali, genel sekreter ve yardımcısından oluşur. Vali, il özel idaresinin başı ve tüzel kişiliğinin temsilcisidir. Genel Sekreter, il özel idaresi hizmetlerini vali adına ve onun emirleri yönünde, mevzuat hükümlerine, il genel meclisi ve il encümeni kararlarına, il özel idaresinin amaç ve politikalarına, stratejik plan ve yıllık performans planına göre düzenleyen ve yürüten kişidir. Genel Sekreter, belirlenen hizmetlerin yürütülmesinden valiye karşı sorumludur.

##### **1. Ana Hizmet Birimleri:**

İl Özel İdaresinde yer alan Mali Hizmetler Müdürü, İnsan Kaynakları ve Eğitim Müdürlüğü, Encümen Müdürlüğü, Ruhsat ve Denetim Müdürlüğü, İmar ve Kentsel İyileştirme Müdürlüğü, Yol ve

Ulaşım Hizmetleri Müdürlüğü, Tarımsal Hizmetler Müdürlüğü, Su ve Kanal Hizmetleri Müdürlüğü, Destek Hizmetleri Müdürlüğü ve Plan Proje Yatırım ve İnşaat Müdürlüğü temel fonksiyonları icra ederler.

## **2. Bağlı Birimler:**

İl Özel İdaresi mevcut 8 ilçede teşkilatlanmış olup; İlçe Özel İdareleri: *Besni İlçe Özel İdaresi, Çelikhhan İlçe Özel İdaresi, Gerger İlçe Özel İdaresi, Gölbaşı İlçe Özel İdaresi, Kâhta İlçe Özel İdaresi, Samsat İlçe Özel İdaresi, Sincik İlçe Özel İdaresi, Tut Besni İlçe Özel İdaresi* olarak ilçelerde İl Özel İdaresinin görevlerini ifa etmektedirler.

5302 sayılı İl Özel İdaresi Kanunu'nun yürürlüğe girmesiyle mevcut örgüt yapısının incelenerek ve analiz edilmesi sonucunda norm kadro standartlarına uygun olarak değişiklik yapılmış ve Adıyaman İl Özel İdaresinin Teşkilat şemasında yer alan birimler aşağıdaki şekilde oluşturulmuştur:

- 1- Genel Sekreter
- 2- Genel Sekreter Yardımcısı
- 3- Hukuk Müşavirliği
- 4- Mali Hizmetler Müdürlüğü
- 5- Encümen Müdürlüğü
- 6- İnsan Kaynakları ve Eğitim Müdürlüğü
- 7- Ruhsat ve Denetim Müdürlüğü
- 8- İmar ve Kentsel İyileştirme Müdürlüğü
- 9- Yol ve Ulaşım Hizmetleri Müdürlüğü
- 10- Tarımsal Hizmetler Müdürlüğü
- 11- Su ve Kanal Hizmetleri Müdürlüğü
- 12- Destek Hizmetleri Müdürlüğü
- 13- Plan, Proje, Yatırım ve İnşaat Müdürlüğü
- 14- 8 İlçe Özel İdare Müdürlüğü

## **4. Bilgi ve Teknolojik Kaynaklar:**

İl Özel İdaresinin tüm birimleri yeterli bilgisayar ve teknik donanıma sahip hale getirilmiş, internet bağlantısı yaygınlaştırılarak hizmetlerimizin daha hızlı icrası ile şeffaflık ve katılımcılık ilkesine uygun hizmet verilmesi için gerekli tedbirler alınmıştır.



- Bilgi işlem ağının korunması için lisanslı güvenlik sistemi (fortigate) kurulmuştur.
- İdareye ait WEB sitesi hazırlanmıştır.

Birimlerin iş ve işlemlerini yürütmeleri için bilgisayar ve yazılım programları (personel özlük hakları programları, icra takip programı, Bütçe Muhasebe Otomasyon Programı, Mali Bilgilerin Merkezi Yönetime aktarılmasına ilişkin Kullanıcı Bilgi Sistemi Programı, teknik işlemlere ilişkin e-içişleri, sosyal güvenlik kurumu e-bildirge ve vergi dairesi işlemleri için e-beyanname programları, birimler arası bilgi alışverişini sağlayan ağ sistemi vb.) kurulmuştur.

Adres Dayalı Kayıt Sistemi, UAVT Sistemi ile ilgili program kurulmuştur.

Arazi şartlarında çalışan personelin çalışmaları veri kayıtları için GPRS cihazları ve dijital fotoğraf makinesi temin edilmiştir.

Haberleşmenin sağlanması için ihtiyaç duyulan fax sistemi, vatandaş ve kamu kuruluşları ile iletişimin sağlanması için telefon santrali kurulmuştur.

## **5. İNSAN KAYNAKLARI:**

22 Mayıs 2016 gün ve 29719 Sayılı Resmi Gazete’de yayımlanan İçişleri Bakanlığı İl Özel İdareleri Norm Kadro İlke ve Standartlarına dair Yönetmelikte Değişiklik Yapılmasına İlişkin Yönetmeliğin 13'ncü maddesinde Ek-2 Özel İdareler Tasnif Cetveli A-6 (600.000 ve üzeri) Grubunda yer alan Adıyaman İli İl Özel İdaresinin Norm Kadro Cetveli aşağıda gösterilmiştir.

**ADİYAMAN İL ÖZEL İDARESİ NORM KADROSU**

SINIFI	NORM KADRO
GENEL SEKRETER	1
GENEL SEKRETER YARDIMCISI	2
HUKUK MÜŞAVİRİ	1
AVUKAT	4
MÜDÜR	18
UZMAN	10
ŞEF	36
MALİ HİZMETLER UZMANI	4
MALİ HİZMETLER UZMAN YARDIMCISI	2
İDARİ PERSONEL	90
TEKNİK PERSONEL	75
SAĞLIK PERSONELİ	22
YARDIMCI HİZMET PERSONELİ	33
<b>MEMUR KADROLARI TOPLAMI</b>	<b>298</b>
<b>SÜREKLİ İŞÇİ TOPLAMI</b>	<b>149</b>
<b>NORM KADRO TOPLAMI</b>	<b>447</b>

## Mevcut Personel Durumu

S. NO	KADRO UNVANLARI	SINIFI	TOPLAM
1	Genel Sekreter	GİH	1
2	Genel Sekreter Yardımcısı	GİH	2
3	Şube Müdürü	GİH	4
4	Müdür	GİH	3
5	İlçe Özel İdare Müdürü	GİH	4
6	Eğitim Uzmanı	GİH	1
7	Şef	GİH	7
8	Muhasebeci	GİH	0
9	V.H.K.İ	GİH	17
<b>Genel İdare Hizmetleri Personel Toplamı</b>			<b>39</b>
10	İnşaat Mühendisi	TH	15
11	Makine Mühendisi	TH	5
12	Elektrik Mühendisi	TH	3
13	Harita Mühendisi	TH	2
14	Ziraat Mühendisi	TH	3
15	Jeoloji Mühendisi	TH	2
16	Jeofizik Mühendisi	TH	3
17	Kimya Mühendisi	TH	1
18	Maden Mühendisi	TH	1
19	Peyzaj Mimarı	TH	0
20	Tekniker	TH	10
21	Teknisyen	TH	2
22	Programcı	TH	2
<b>Teknik Hizmetler Personel Toplamı</b>			<b>49</b>
23	Avukat (Tam Zamanlı Sözleşmeli)	AH	1
24	Avukat (Kısmi Zamanlı Sözleşmeli)	AH	1
25	İnşaat Mühendisi (Tam Zamanlı Sözleşmeli)	TH	3
26	Mimar (Tam Zamanlı Sözleşmeli)	TH	1
<b>Sözleşmeli Personel Toplamı</b>			<b>6</b>
27	Bekçi	YDH	1
28	Hizmetli	YDH	2
<b>Yardımcı Hizmetler Personel Toplamı</b>			<b>3</b>
29	Sürekli (Kadrolu) İşçi	İşçi	193
<b>PERSONEL TOPLAMI</b>			<b>290</b>

## Personelin Birimlere Dağılımı

GÖREV YAPTIĞI BİRİMİ	MEMUR	TEKNİK	YRD. HİZMETLİ	SÖZLEŞ-MELİ	SÜREKLİ İŞÇİ	TOPLAM
Genel Sekreterlik	1					1
Genel Sekreter Yardımcılığı	2					2
Hukuk Müşavirliği				2		2
Mali Hizmetler Müdürlüğü	7				5	12
Encümen Müdürlüğü	2		1		5	8
Destek Hizmetleri Müdürlüğü	2	4			116	122
Plan Proje Yatırım ve İnş. Müdürlüğü	1	14	1	3	3	22
İmar Kentsel İyileştirme Müdürlüğü	4	6			5	15
Su ve Kanal Hizmetleri Müdürlüğü	2	9			8	19
Yol ve Ulaşım Hizmetler Müdürlüğü	4	9	1	1	18	33
İnsan Kaynak. ve Eğitim Müdürlüğü	4				19	23
Tarımsal Hizmetler Müdürlüğü	1	5			3	9
Ruhsat ve Denetim Müdürlüğü		2			4	6
Besni İlçe Özel İdaresi						
Çelikhan İlçe Özel İdaresi	1					1
Gerger İlçe Özel İdaresi	1					1
Gölbaşı İlçe Özel İdaresi						
Kâhta İlçe Özel İdaresi	1				2	3
Samsat İlçe Özel İdaresi	1					1
Sincik İlçe Özel İdaresi	1					1
Tut İlçe Özel İdaresi	1					1
Müdürler	2					2
Valilik					4	4
İl Halk Kütüphanesi						
İl Basın ve Halkla İlişkiler Müdürlüğü					1	1
Kültür ve Turizm İl Müdürlüğü						
İpekyolu Kalkınma Ajansı						
KÖYDES Bürosu	1					1
SODES Bürosu						
<b>TOPLAM</b>	<b>39</b>	<b>49</b>	<b>3</b>	<b>6</b>	<b>193</b>	<b>290</b>

**İL ÖZEL İDARE PERSONELİ  
BAY-BAYAN DAĞILIMI**

SINIFI	BAY	BAYAN	TOPLAM
MEMUR	83	8	91
SÖZLEŞMELİ	2	4	6
İŞÇİ	182	11	193
<b>TOPLAM</b>	<b>267</b>	<b>23</b>	<b>290</b>

**İL ÖZEL İDARE PERSONELİ  
EĞİTİM DURUMU**

SINIFI	YÜKSEK LİSANS	LİSANS	ÖN LİSANS	LİSE	ORTAOKUL	İLKOKUL	TOPLAM
MEMUR	2	52	27	9	1	-	91
SÖZLEŞMELİ	-	6	-	-	-	-	6
İŞÇİ	-	6	8	50	57	72	193
<b>TOPLAM</b>	<b>2</b>	<b>64</b>	<b>35</b>	<b>59</b>	<b>58</b>	<b>72</b>	<b>290</b>



**Av. Sami IŞIK İl Özel İdare Genel Sekreteri**

### **İl Özel İdare Genel Sekreterinin Görev ve Yetkileri:**

5302 sayılı İl Özel İdaresi Kanununun 35'inci maddesi gereğince Genel Sekreter, İl Özel İdaresi hizmetlerini Vali adına ve onun emirleri yönünde, mevzuat hükümlerine, İl Genel Meclisi ve İl Encümeni kararlarına, İl Özel İdaresinin amaç ve politikalarına, stratejik plan, yıllık çalışma programına göre düzenleyip yürütmekle görevli olup, bu amaçla İl Özel İdaresi kuruluşlarına gereken emirleri verir ve bunların uygulanmasını sağlar.

# SUNULAN HİZMETLER

## İlçe Özel İdareler

1- Besni

2- Çelikhan

3- Gerger

4- Gölbaşı

5- Kâhta

6- Samsat

7- Sincik

8- Tut

## **6. SUNULAN HİZMETLER:**

### **İLÇE ÖZEL İDARELERİ**

5302 sayılı İl Özel İdaresi Kanununun 35'nci maddesine göre İlçelerde özel idare işlemlerini yürütmek amacıyla, İl Özel İdaresi mevcut 8 ilçede teşkilatlanmış olup, bunlar;

*Besni İlçe Özel İdaresi,*

*Çelikhan İlçe Özel İdaresi,*

*Gerger İlçe Özel İdaresi,*

*Gölbaşı İlçe Özel İdaresi,*

*Kâhta İlçe Özel İdaresi,*

*Samsat İlçe Özel İdaresi,*

*Sincik İlçe Özel İdaresi,*

*Tut Besni İlçe Özel İdaresi*

Olarak ilçe özel idare teşkilatı oluşturulmuştur. İlçe özel idare teşkilatları üst birim olarak kaymakamlıklara bağlıdır.

### **Görev ve Sorumlulukları:**

-5302 sayılı İl Özel İdaresi Kanunu çerçevesinde Özel İdare organlarınca alınan kararlar doğrultusunda hizmetleri yürütmek.

-5018 sayılı Kanunu gereği muhasebe yetkilisi görevlerini yürütmek.

-Mevzuat gereği ve Kaymakamın verdiği diğer görevleri yürütmek.

-İl Özel İdaresi'nin iş ve işlemleriyle ilgili istenen her türlü bilgi; evrak, rapor vb. çalışma sonuçlarını zamanında ilgili birime göndermek.

-İl Özel İdaresi stratejik plan hedeflerine uygun ilçe faaliyetlerini gerçekleştirmek, sonuçlarını raporlamak.



**BESNİ İLÇE ÖZEL İDARESİ:**

**2021 YILI TOPLAM ÖDENEK HARCAMA DURUMU**

TOPLAM ÖDENEK MİKTARI	TOPLAM HARCAMA MİKTARI	GERÇEKLEŞTİRME ORANI
15.767.380,51	15.591.533,45	98,88

**2021 YILI ÖDENEKLERİNİN FİNANSAL DAĞILIMI**

2020 YILINDAN DEVREDEN ÖDENEK	BÜTÇE İLE VERİLEN ÖDENEK	TAHSİSLİ ÖDENEK	TOPLAM ÖDENEK
246.577,03	100.000,00	15.420.803,48	15.767.380,51

**2021 YILI HARCAMALARININ FİNANSAL DAĞILIMI**

05 FİNANS	ORAN (%)	08 FİNANS	ORAN (%)	TOPLAM GİDER	GENEL GİDERLERE GÖRE (%)
2.647.599,89	1,73	12.943.933,56	5,58	15.591.533,45	4,05

Adıyaman İl Özel İdaresinin 2021 yılı genel giderler toplamı **385.372.503,150TL'dir.**

Genel giderlere göre Besni İlçe Özel İdaresinin gider oranı **%4,05'dir.**

**CELİKHAN İLÇE ÖZEL İDARESİ:**

**2021 YILI TOPLAM ÖDENEK HARCAMA DURUMU**

<b>TOPLAM ÖDENEK MİKTARI</b>	<b>TOPLAM HARCAMA MİKTARI</b>	<b>GERÇEKLEŞTİRME ORANI</b>
<b>16.678.413,18</b>	<b>16.612.658,63</b>	<b>99,61</b>

**2021 YILI ÖDENEKLERİNİN FİNANSAL DAĞILIMI**

<b>2020 YILINDAN DEVREDEN ÖDENEK</b>	<b>BÜTÇE İLE VERİLEN ÖDENEK</b>	<b>TAHSİSLİ ÖDENEK</b>	<b>TOPLAM ÖDENEK</b>
<b>84.297,10</b>	<b>100.000,00</b>	<b>16.494.116,08</b>	<b>16.678.413,18</b>

**2021 YILI HARCAMALARININ FİNANSAL DAĞILIMI**

<b>05 FİNANS</b>	<b>ORAN (%)</b>	<b>08 FİNANS</b>	<b>ORAN (%)</b>	<b>TOPLAM GİDER</b>	<b>GENEL GİDERLERE GÖRE (%)</b>
<b>2.832.912,57</b>	<b>1,85</b>	<b>13.779.746,06</b>	<b>5,94</b>	<b>16.612.658,63</b>	<b>4,31</b>

Adıyaman İl Özel İdaresinin 2021 yılı genel giderler toplamı **385.372.503,15TL'dir.**

Genel giderlere göre Çelikhhan İlçe Özel İdaresinin gider oranı **%4,31'dir.**

**GERGER İLÇE ÖZEL İDARESİ:**

**2021 YILI TOPLAM ÖDENEK HARCAMA DURUMU**

TOPLAM ÖDENEK MİKTARI	TOPLAM HARCAMA MİKTARI	GERÇEKLEŞTİRME ORANI
7.076.093,50	6.971.049,66	98,52

**2021 YILI ÖDENEKLERİNİN FİNANSAL DAĞILIMI**

2020 YILINDAN DEVREDEN ÖDENEK	BÜTÇE VE EK BÜTÇE İLE VERİLEN ÖDENEK	TAHSİSLİ ÖDENEK	TOPLAM ÖDENEK
111.636,70	100.000,00+500.000,00	6.364.456,80	7.076.093,50

**2021 YILI HARCAMALARININ FİNANSAL DAĞILIMI**

05 FİNANS	ORAN (%)	08 FİNANS	ORAN (%)	TOPLAM GİDER	GENEL GİDERLERE GÖRE (%)
2.848.248,48	1,86	4.122.801,18	1,78	6.971.049,66	1,81

Adıyaman İl Özel İdaresinin 2021 yılı genel giderler toplamı **385.372.503,15TL**'dir.

Genel giderlere göre Gerger İlçe Özel İdaresinin gider oranı **%1,81**'dir.

**GÖLBAŞI İLÇE ÖZEL İDARESİ:**

**2021 YILI TOPLAM ÖDENEK HARCAMA DURUMU**

TOPLAM ÖDENEK MİKTARI	TOPLAM HARCAMA MİKTARI	GERÇEKLEŞTİRME ORANI%
14.463.993,89	14.344.170,81	99,17

**2021 YILI ÖDENEKLERİNİN FİNANSAL DAĞILIMI**

2020 YILINDAN DEVREDEN ÖDENEK	BÜTÇE İLE VERİLEN ÖDENEK	TAHSİSLİ ÖDENEK	TOPLAM ÖDENEK
244.452,18	100.000,00	14.119.541,71	14.463.993,89

**2021 YILI HARCAMALARININ FİNANSAL DAĞILIMI**

05 FİNANS	ORAN (%)	08 FİNANS	ORAN (%)	TOPLAM GİDER	GENEL GİDERLERE GÖRE (%)
4.688.449,88	3,06	9.655.720,93	4,16	14.344.170,81	3,72

Adıyaman İl Özel İdaresinin 2021 yılı genel giderler toplamı **385.372.503,15TL'dir.**

Genel giderlere göre Gölbaşı İlçe Özel İdaresinin gider oranı **%3,72'dir.**

**KÂHTA İLÇE ÖZEL İDARESİ:**

**2021 YILI TOPLAM ÖDENEK HARCAMA DURUMU**

TOPLAM ÖDENEK MİKTARI	TOPLAM HARCAMA MİKTARI	GERÇEKLEŞTİRME ORANI
31.203.682,19	30.874.278,05	98,94

**2021 YILI ÖDENEKLERİNİN FİNANSAL DAĞILIMI**

2020 YILINDAN DEVREDEN ÖDENEK	BÜTÇE İLE VERİLEN ÖDENEK	TAHSİSLİ ÖDENEK	TOPLAM ÖDENEK
472.003,09	100.000,00	30.631.679,10	31.203.682,19

**2021 YILI HARCAMALARININ FİNANSAL DAĞILIMI**

05 FİNANS	ORAN (%)	08 FİNANS	ORAN (%)	TOPLAM GİDER	GENEL GİDERLERE GÖRE (%)
5.407.625,86	3,53	25.466.652,19	10,97	30.874.278,05	8,01

Adıyaman İl Özel İdaresinin 2021 yılı genel giderler toplamı **385.372.503,15TL**'dir.

Genel giderlere göre Kâhta İlçe Özel İdaresinin gider oranı **%8,01**'dir.

**SAMSAT İLÇE ÖZEL İDARESİ:**

**2021 YILI TOPLAM ÖDENEK HARCAMA DURUMU**

TOPLAM ÖDENEK MİKTARI	TOPLAM HARCAMA MİKTARI	GERÇEKLEŞTİRME ORANI %
4.330.534,92	4.268.054,91	98,56

**2021 YILI ÖDENEKLERİNİN FİNANSAL DAĞILIMI**

2020 YILINDAN DEVREDEN ÖDENEK	BÜTÇE İLE VERİLEN ÖDENEK	TAHSİSLİ ÖDENEK	TOPLAM ÖDENEK
46.756,10	100.000,00	4.183.778,82	4.330.534,92

**2021 YILI HARCAMALARININ FİNANSAL DAĞILIMI**

05 FİNANS	ORAN (%)	08 FİNANS	ORAN (%)	TOPLAM GİDER	GENEL GİDERLERE GÖRE (%)
1.199.916,89	0,78	3.068.138,02	1,32	4.268.054,91	1,11

Adıyaman İl Özel İdaresinin 2021 yılı genel giderler toplamı **385.372.503,15TL**'dir.

Genel giderlere göre Samsat İlçe Özel İdaresinin gider oranı **%1,11**'dir.

**SİNCİK İLÇE ÖZEL İDARESİ:**

**2021 YILI TOPLAM ÖDENEK HARCAMA DURUMU**

TOPLAM ÖDENEK MİKTARI	TOPLAM HARCAMA MİKTARI	GERÇEKLEŞTİRME ORANI
16.481.736,52	16.392.330,03	99,46

**2021 YILI ÖDENEKLERİNİN FİNANSAL DAĞILIMI**

2020 YILINDAN DEVREDEN ÖDENEK	BÜTÇE İLE VERİLEN ÖDENEK	TAHSİSLİ ÖDENEK	TOPLAM ÖDENEK
86.601,21	100.000,00	16.295.135,31	16.481.736,52

**2021 YILI HARCAMALARININ FİNANSAL DAĞILIMI**

05 FİNANS	ORAN (%)	08 FİNANS	ORAN (%)	TOPLAM GİDER	GENEL GİDERLERE GÖRE (%)
3.408.747,59	2,23	12.983.582,44	5,59	16.392.330,03	4,25

Adıyaman İl Özel İdaresinin 2021 yılı genel giderler toplamı **385.372.503,15TL**'dir.

Genel giderlere göre Sincik İlçe Özel İdaresinin gider oranı **%4,25**'dir.

**TUT İLÇE ÖZEL İDARESİ:**

**2021 YILI TOPLAM ÖDENEK HARCAMA DURUMU**

<b>TOPLAM ÖDENEK MİKTARI</b>	<b>TOPLAM HARCAMA MİKTARI</b>	<b>GERÇEKLEŞTİRME ORANI</b>
<b>9.137.601,16</b>	<b>9.085.456,75</b>	<b>99,43</b>

**2021 YILI ÖDENEKLERİNİN FİNANSAL DAĞILIMI**

<b>2020 YILINDAN DEVREDEN ÖDENEK</b>	<b>BÜTÇE İLE VERİLEN ÖDENEK</b>	<b>TAHSİSLİ ÖDENEK</b>	<b>TOPLAM ÖDENEK</b>
<b>47.844,30</b>	<b>100.000,00</b>	<b>8.989.756,86</b>	<b>9.137.601,16</b>

**2021 YILI HARCAMALARININ FİNANSAL DAĞILIMI**

<b>05 FİNANS</b>	<b>ORAN (%)</b>	<b>08 FİNANS</b>	<b>ORAN (%)</b>	<b>TOPLAM GİDER</b>	<b>GENEL GİDERLERE GÖRE (%)</b>
<b>2.013.601,89</b>	<b>1,31</b>	<b>7.071.854,86</b>	<b>3,05</b>	<b>9.085.456,75</b>	<b>2,36</b>

Adıyaman İl Özel İdaresinin 2021 yılı genel giderler toplamı **385.372.503,15TL**'dir.

Genel giderlere göre Tut İlçe Özel İdaresinin gider oranı **%2,36**'dir.



# SUNULAN HİZMETLER

## Merkez Birimler

1- Özel Kalem

2- Mali Hizmetler

3- Yol ve Ulaşım Hizmetleri

4- Su ve Kanal Hizmetleri

5- Tarımsal Hizmetler

6- Destek Hizmetleri

7- İmar Kentsel ve İyileştirme

8- Plan, Proje, Yatırım ve İnşaat

9- İnsan Kaynakları ve Eğitim

10- Encümen

11- Ruhsat ve Denetim

**ÖZEL KALEM:**

**2021 YILI TOPLAM ÖDENEK HARCAMA DURUMU**

TOPLAM ÖDENEK MİKTARI	TOPLAM HARCAMA MİKTARI	GERÇEKLEŞTİRME ORANI
861.482,71	618.535,28	71,80

**2021 YILI ÖDENEKLERİNİN FİNANSAL DAĞILIMI**

2020 YILINDAN DEVREDEDEN ÖDENEK	BÜTÇE İLE VERİLEN ÖDENEK	TAHSİSLİ ÖDENEK	TOPLAM ÖDENEK
61.482,71	800.000,00	-	861.482,71

**2021 YILI HARCAMALARININ FİNANSAL DAĞILIMI**

05 FİNANS	ORAN (%)	08 FİNANS	ORAN (%)	TOPLAM GİDER	GENEL GİDERLERE GÖRE (%)
618.535,28	0,40	0,00	0,00	618.535,28	0,16

Adıyaman İl Özel İdaresinin 2021 yılı genel giderler toplamı **385.372.503,15TL**'dir.

Genel giderlere göre Özel Kalem Biriminin gider oranı **%0,16**'dir.

## MALİ HİZMETLER MÜDÜRLÜĞÜ:

### Görev Tanımı:

Gelirlerin tahsili, giderlerin hak sahibine ödenmesi, para ve parayla ifade edilebilen değerler ile emanetlerin alınması, saklanması, ilgililere verilmesi, gönderilmesi ile diğer tüm mali işlemlerin kayıtlarının yapılması ve raporlanması işlemlerini yürütmek üzere Mali Hizmetler Müdürlüğü kurulmuştur.

### Alt Birimler:

Muhasebe, Bütçe, Gelir, Strateji Geliştirme

### 2021 YILI TOPLAM ÖDENEK HARCAMA DURUMU

TOPLAM ÖDENEK MİKTARI	TOPLAM HARCAMA MİKTARI	GERÇEKLEŞTİRME ORANI %
16.772.407,56	12.572.304,99	74,96

### 2021 YILI ÖDENEKLERİNİN FİNANSAL DAĞILIMI

2020 YILINDAN DEVREDEN ÖDENEK	BÜTÇE VE EK BÜTÇE İLE VERİLEN ÖDENEK	TAHSİSLİ ÖDENEK	TOPLAM ÖDENEK
881.271,89	13.249.827,00+12.000.000,00	-9.358.691,33	16.772.407,56

### 2021 YILI HARCAMALARININ FİNANSAL DAĞILIMI

05 FİNANS	ORAN (%)	08 FİNANS	ORAN (%)	TOPLAM GİDER	GENEL GİDERLERE GÖRE (%)
9.030.052,99	5,89	3.542.252,00	1,53	12.572.304,99	3,26

Adıyaman İl Özel İdaresinin 2021 yılı genel giderler toplamı **385.372.503,15TL**'dir.

Genel giderlere göre Mali Hizmetler Müdürlüğünün gider oranı **%3,26**'tir.

**5302 sayılı İl Özel İdaresi Kanunu'nun 6'ncı maddesi gereğince;**

**İl Özel İdaresi mahallî müşterek nitelikte olmak şartıyla;**

*“a) Gençlik ve spor Sağlık, tarım, sanayi ve ticaret; Belediye sınırları il sınırı olan Büyükşehir Belediyeleri hariç ilin çevre düzeni plânı, bayındırlık ve iskân, toprağın korunması, erozyonun önlenmesi, kültür, sanat, turizm, sosyal hizmet ve yardımlar, yoksullara mikro kredi verilmesi, çocuk yuvaları ve yetiştirme yurtları; ilk ve orta öğretim kurumlarının arsa temini, binalarının yapım, bakım ve onarımı ile diğer ihtiyaçlarının karşılanmasına ilişkin hizmetleri il sınırları içinde,*

*b) İmar,*

*, su, kanalizasyon, katı atık, çevre, acil yardım ve kurtarma (...)<sup>(1)</sup>; orman köylerinin desteklenmesi, ağaçlandırma, park ve bahçe tesisine ilişkin hizmetleri belediye sınırları dışında,*

*Yapmakla görevli ve yetkilidir.*

*(Ek fıkra: 3/7/2005-5393/85 md.; Değişik ikinci fıkra: 24/7/2008-5793/42 md.) Bakanlıklar ve diğer merkezi idare kuruluşları; **yapım, bakım ve onarım işleri**, devlet ve il yolları, içme suyu, sulama suyu, kanalizasyon, enerji nakil hattı, sağlık, eğitim, kültür, turizm, çevre, imar, bayındırlık, iskan, gençlik ve spor gibi hizmetlere ilişkin yatırımlar ile bakanlıklar ve diğer merkezi idare kuruluşlarının görev alanına giren diğer yatırımları, kendi bütçelerinde bu hizmetler için ayrılan ödenekleri il özel idarelerine aktarmak suretiyle gerçekleştirebilir.*

*Aktarma işlemi ilgili bakanın onayıyla yapılır ve bu ödenekler tahsis amacı dışında kullanılamaz. İş, il özel idaresinin tabi olduğu usul ve esaslara göre sonuçlandırılır. İl özel idareleri de bütçe imkânları ölçüsünde bu yatırımlara kendi bütçesinden ödenek aktarabilir. Bu fıkraya göre, bakanlıklar ve diğer merkezi idare kuruluşları tarafından aktarılacak ödenekler ile gerçekleştirilecek yatırımlar, birinci fıkroda öngörülen görev alanı sınırlamasına tabi olmaksızın bütün il sınırları içinde yapılabilir.*

*(Ek fıkra: 1.7.2006–5538/26 md.) İl özel idaresi bütçesinden, emniyet hizmetlerinin gerektirdiği teçhizat alımıyla ilgili harcamalar yapılabilir.*

***İl çevre düzeni plânı;** valinin koordinasyonunda, büyükşehirlerde büyükşehir belediyeleri, diğer illerde il belediyesi ve il özel idaresi ile birlikte yapılır. İl çevre düzeni plânı belediye meclisi ile il genel meclisi tarafından onaylanır. (Ek cümle: 1.7.2006–5538/26 md.) Belediye sınırları il sınırı olan Büyükşehir Belediyelerinde il çevre düzeni planı ilgili Büyükşehir Belediyeleri tarafından yapılır veya yaptırılır ve doğrudan Belediye Meclisi tarafından onaylanır.*

*Hizmetlerin yerine getirilmesinde öncelik sırası, il özel idaresinin malî durumu, hizmetin ivediliği ve verildiği yerin gelişmişlik düzeyi dikkate alınarak belirlenir.*

*İl özel idaresi hizmetleri, vatandaşlara en yakın yerlerde ve en uygun yöntemlerle sunulur. Hizmet sunumunda özür, yaşlı, düşük ve dar gelirli durumuna uygun yöntemler uygulanır.*

*Hizmetlerin diğer mahallî idareler ve kamu kuruluşları arasında bütünlük ve uyum içinde yürütülmesine yönelik koordinasyon o ilin valisi tarafından sağlanır.”*

Denilmektedir.

Adıyaman İl Özel İdaresi, kanunlarda belirtilmiş olan yasal oranlarına göre oransal, diğer bazı kurum ve kuruluşların hizmetlerinin mahallî müşterek nitelikte olması şartıyla, ihtiyaçlarından önem arz eden ve miktar olarak karşılanabilir olanları mali yılı bütçesinden meclis bütçe kararı ile tahsis edilir.

## HUKUK MÜŞAVİRLİĞİ:

### **HUKUK MÜŞAVİRLİĞİ İŞ VE İŞLEMLERİ:**

İdaremizin aleyhinde açılan davalar, kamulaştırma ve her türlü hukuksal konulardaki hak ve hukukunun savunulması, korunması ile ilgili iş ve işlemleri bir tam zamanlı biri kısmi sözleşmeli olmak üzere 2 avukat tarafından yürütülmektedir.

## YOL VE ULAŞIM HİZMETLERİ MÜDÜRLÜĞÜ:

### **Görev Tanımı:**

5302 sayılı yasa ile İl Özel İdaresinin görev alanında sayılan belediye ve mücavir alan sınırları dışında kalan yerleşme birimlerinin yol yapım, onarım ve bakımının sağlanması için Yol ve Ulaşım Hizmetleri Müdürlüğü kurulmuştur.

### **2021 YILI TOPLAM ÖDENEK HARCAMA DURUMU**

TOPLAM ÖDENEK MİKTARI	TOPLAM HARCAMA MİKTARI	GERÇEKLEŞTİRME ORANI
62.979.612,49	57.284.535,89	90,96

### **2021 YILI ÖDENEKLERİNİN FİNANSAL DAĞILIMI**

2020 YILINDAN DEVREDEN ÖDENEK	BÜTÇE İLE VERİLEN ÖDENEK	TAHSİSLİ ÖDENEK	TOPLAM ÖDENEK
367.096,14	34.186.800,00+5.000.000,00	23.425.716,35	62.979.612,49

### **2021 YILI HARCAMALARININ FİNANSAL DAĞILIMI**

05 FİNANS	ORAN (%)	08 FİNANS	ORAN (%)	TOPLAM GİDER	GENEL GİDERLERE GÖRE (%)
33.207.882,32	21,68	24.076.653,57	10,37	57.284.535,89	14,86

Adıyaman İl Özel İdaresinin 2021 yılı genel giderler toplamı **385.372.503,15TL**'dir.

Genel giderlere göre Yol ve Ulaşım Müdürlüğünün gider oranı **%14,86**'dir.

## I-GENEL BİLGİLER

### A- MİSYON ve VİZYON

#### MİSYON:

Hesap verebilir, demokratik, katılımcı ve şeffaf bir yönetim anlayışıyla; vatandaşlara en yakın yerlerde ve en uygun yöntemlerle, insan ve çevre odaklı, gerektiğinde sivil toplum örgütleri ve diğer kamu kuruluşlarıyla birlikte hareket ederek, mahalli, müşterek nitelikte olmak üzere, bütçe imkânları ve hizmet önceliklerini de dikkate alarak, kanunlarla verilen görev ve sorumluluklarını yerine getirmektir.

#### VİZYON:

İnsanlarımızın yaşam kalitesi ve refah düzeyini yükseltmek, köyler ve kent arasındaki gelişmişlik farkını en aza indirmek, toplumun yaşadıkları yerden dolayı mutluluk duyduğu, sosyal, kültürel ve ekonomik anlamda bölgenin en gelişmiş ili olmak için; İhtiyaçlara duyarlı, kısır çekişmelerden ve politik kaygılardan uzak bir karar alma ve uygulama sistemine sahip, güler yüzlü personel ve yönetici kadrolar ile takım ruhunun oluşturulduğu bir hizmet kuruluşu olmaktadır.

### B- YETKİ, GÖREV VE SORUMLULUKLAR

Devlet ve İl yolları ağı dışında kalan 452 adet köy ve bunlara bağlı 513 yerleşim birimlerindeki toplam 162929 nüfusa ulaşım sağlayan ve Müdürlüğümüz yol ağı dahilinde bulunan toplam 3342 km köy yollarının; Tesviyesini ( yeni yol açılması), onarımını (açılmış ve mevcut yolların standartlarının iyileştirilmesi), stabilize malzemesi ile kaplamasını, stabilizeli ve greyderli bakımları ile 1. ve 2. kat asfalt kaplamasının yapılması, ayrıca bozulan asfalt kaplama yüzeylerinin rodmix malzemesi ile onarılması ve bu işlerin yapılması için gerekli temel ve rodmix malzemelerinin konkasör ve plent şantiyemizde üretilmesi, veya piyasadan temin edilmesi, Asfalt kaplama yapım işleri ile bakım ve onarımda kullanılacak malzemelerinin temini ve naklinin yapılmasını İl Özel İdaresinin diğer birimleri ile koordineli şekilde yürütmek, ve İhtiyaç olması halinde İl Özel İdaresi adına köy yollarında kullanılacak malzemelerin üretimi yapmak için ocak yeri tespiti yapıp kullanıma açmak işini İl Özel İdaresinin ilgili birimleri ile birlikte yürütmek. Üretilen malzemelerin köy yollarında kullanımını sağlamak. Yol ağımızda bulunan muhtelif yollarda meydana gelen heyelanların temizlenmesi ve yol standartlarının iyileştirilmesi (eğimi ve genişlikleri düzeltilmesi), mevcut sanat yapıları ve büz ağızlarını açarak içi tıkanmış olanların gerekli temizliğini yapmak, alt ve üst yapıları tamamlanarak standartlara uygun hale getirilen yollarda trafik kazalarının önlenmesi ve yol güvenliğinin sağlanması amacıyla trafik işaret ve levhalarının temini ile montajını sağlamak Devlet Kurum ve Müesseseleri ile Kamu tüzel kişileri, Dernekler, Kooperatifler, Kurum ve gerçek kişiler tarafından gelecek yol taleplerini değerlendirmek taleplerini imkânlar ölçüsünde protokol düzenleyerek bedeli mukabilinde gereğini yapmak, Köy yolları güzergâhında yapılması planlanan özel ve tüzel kişilere ait yapı tesis işletme vb gibi yapılara ait köy yolu geçişi ön izin belgesi düzenlemek, Köy yollarında ticari amaçlı yolcu taşımacılığı yapacak olan araçların( j ) plakası alınmasına esas olmak üzere yol güzergâhı krokisini çıkarmak kar yağışı nedeniyle kapanan köy yollarının sürekli açık tutulması, köy yollarının ihtiyacına göre sanat yapıları, köprüleri protokollü işler ile yukarıda belirtilen işlerin yapılması amacıyla ödenek durumu ve kalemine göre Müdürlüğümüz programlarından mal-hizmet ve yapım ihalelerini, kontrollüklerini ve kesin hesaplarını yapmak, Yıllık yatırım programlarına göre ilçelerde bulunan bakımevi şantiyelerimize araçları ve iş makineleri ile bunların personellerinin sevkini yapmak ve iş yoğunluğuna göre çalışma bölgelerini değiştirmek ve çalışmalarını iş yerinde kontrol ve takip etmek. Diğer Kurumlarla yapılan protokollü işler yapmak, amirlerin ve mevzuatın verdiği diğer iş ve işlemleri yapmak ve yürütmek Bunun dışında köylerin alt yapısını destekleme projesi (KÖYDES) kapsamında gönderilen ödeneklerin kullanılması amacıyla gerekli işlerin projelerini, yaklaşık maliyetlerini hazırlamak, ayrıca Köylere Hizmet Götürme Birlikleri ile ortaklaşa olarak işlerin ihale öncesi dosyaları hazırlamak, kontrollük ve kabul hizmetlerini yürüterek inşaatların yapımını tamamlamaktır.

## C-İDAREYE İLİŞKİN BİLGİLER

### 1-FİZİKSEL YAPI:

Yol ve Ulaşım Hizmetleri Müdürlüğü İl Özel İdaresi yeni Hükümet konağının 2. katında 1 adet müdür, odası 10 adet mühendis, 4 adet büro hizmetleri olmak üzere 15 adet oda, Toplantı Odası, Arşiv, Kat servisi ve WC bulunmaktadır. Ayrıca Besni, Çelikhan, Gerger, Gölbaşı ve Sincik olmak üzere 5 İlçede bakımevi şantiye binaları Göksu çayı İçerisinde 1 Adet Konkasör İle 1 Adet Kilitli parke üretim tesisi ve Kuruçay mevkiinde 1 adet Asfalt depolama ve ısıtma tesisi ile 1 adet asfalt plent tesisi yer almaktadır.

<b>Bakımevi</b>	<b>5 adet</b>
<b>Konkasör</b>	<b>1 adet</b>
<b>Asfalt depolama ve ısıtma tesisi</b>	<b>1 adet</b>
<b>Asfalt Plent Tesisi</b>	<b>1 adet</b>
<b>Kilitli Parke Üretim Tesisi</b>	<b>1 adet</b>

### 2-ÖRGÜT YAPISI

Yol ve Ulaşım Hizmetleri Müdürlüğünde 1 müdür 8 teknik personel 1.V.H.K.İ memuru ve 12 adet işçi pozisyonundaki elemanlar ile hizmetler aksatılmadan yürütülmeye çalışılmaktadır.

### 3-BİLGİ VE TEKNOLOJİK KAYNAKLAR:

Yol ve Ulaşım Hizmetleri Müdürlüğü bürolarına ait toplam 15 adet bilgisayar bulunmaktadır. Bunların İnternet bağlantıları mevcut olup; Bunlara ait 11 adet yazıcı 1 adet tarayıcı bulunmaktadır.

### 4-İNSAN KAYNAKLARI:

Yol ve Ulaşım Hizmetleri Müdürlüğünde 1 Müdür 8 Teknik personel 1.V.H.K.İ memuru ve 12 adet işçi pozisyonundaki elemanlar ile hizmetler aksatılmadan yürütülmeye çalışılmaktadır. Bu personellerin kadro unvanları ve yaptıkları fiili görevler aşağıya çıkarılmıştır

#### MEMUR PERSONEL

Müdür	1-Adet
İnşaat Mühendisi	5- Adet
İnşaat Teknikeri	2 –Adet
Harita Mühendis	1-Adet
V.H.K.İ	1- Adet

**TOPLAM**

**10 Adet**

#### İŞÇİ PERSONEL

Sürveyan	1-Adet
Atl.Ust.	1-Adet
Aşçı	3-Adet
Asfalt Plent Oprt	1-Adet
Düz İşçi	6-Adet

**TOPLAM**

**12 Adet**

## 5- SUNULAN HİZMETLER:

- \* 1.ve 2. Kat sathi asfalt kaplama yapılması
- \* Stabilize Kaplama yapılması
- \* Tesviye ( Yeni yol ) yapımı ve onarımı
- \* Yol alt yapı hizmetleri ( Köprü-Sanat yapıları- Büz)
- \* Kilitli Parke yapılması
- \* Karla Mücadele yapılması
- \* Asfalt yama yapılması
- \* Greyderle bakım yapılması
- \* Trafik İşaret ve yön levhalarının temini ve montajını yapmak

## 6-YÖNETİM VE İÇ KONTROL SİSTEMİ:

İl Özel idaresi bünyesinde harcama birimleri oluşturularak, Yol ve Ulaşım Hizmetleri Müdürlüğünün başına asil müdür unvanlı personel atanmıştır. İhale ve satın alma gibi karar süreçleri İl Genel Meclisince kabul edilmiş yatırım programı dâhilinde yetkililer ve sorumluların ortak kararı ile icra edilmektedir. Alınan kararların temel ilke, politika, öncelikler ve belirlenen stratejik hedeflere uygunluğu, komisyonlar ve yetkili makamlarca denetimlere tabi tutulmaktadır.

## II- AMAÇ VE HEDEFLER:

### A- İDARENİN AMAÇ VE HEDEFLERİ:

**AMAÇ:** Müdürlüğümüzün Fiziki ve sosyal alt yapı çalışmaları kent-kır ve sosyo ekonomik gruplar arasındaki hizmet farklılıklarını azaltan çağdaş yaşamın gerekleriyle uyumlu halkın ihtiyaç ve beklentilerine cevap veren bir anlayışla yürütmektir

**HEDEF:** Müdürlüğümüz hizmet alanında yer alan ilimiz Merkez ve 8 ilçeye bağlı bulunan yerleşim yerlerine ulaşım sağlayan muhtelif köy yollarında 150 km stabilize kaplama, 60 km 1. kat sathi asfalt kaplama, 140 km 2. kat sathi asfalt kaplama, İklim koşulları ve zaman aşımı nedeniyle bozulan asfalt kaplamalı yollarda asfalt yama bakımı ile diğer yollarda greyderli bakım ve hendek temizleme çalışmaları yapılması mevcut köy yollarımızı afetten korumak standardını yükseltmek ve sanat yapısı eksikliklerini tamamlamak için ihtiyaç duyulan güzergahlara köprü ve menfez yapması, Asfalt kaplaması yapılmış olan yollara en az 500 adet trafik işaret levhaları yapılması, mevcut köy yolları ağında yaklaşık 3342 km greyderli bakım yapılması, asfalt kaplaması yapılmış olan yolların yaklaşık 2000 km lik kısmında yama bakım işleri yapılması, daha önceden stabilizesi yapılarak zaman ve iklim koşulları nedeniyle stabilizesi bozulan yolların yaklaşık 100 km lik kısmında malzemeli bakım yapılması, 200.000 M2 köy içi yolların kilitli parke yapılması yol ağımız dahilinde yer alan köy yollarda yoğun kar yağışı nedeniyle ulaşımına kapanan 3342 km.lik yolda kar mücadelesi yapılması hedeflenmektedir.

### B-TEMEL POLİTİKALAR VE ÖNCELİKLER

Temel öncelik fazla nüfusa sahip yerleşim yerlerine yol ağımızda ve yatırım programında bulunan 1. derecede öncelikli köy yollarımızın standartlarının yükseltilerek ulaşımı konusunda köylümüzün mağduriyetinin giderilmesi, rahat ve güvenli ulaşım sağlanması amacıyla kırsal alanda



nüfus büyüklükleri, arazi koşulları ve tarımsal üretim kapasiteleri vb. kriterlere uygun olarak yatırım planlaması yapılacaktır. Köy yollarında karayolu ağı ile uyumlu oluşturulacak kırsal karayolu ağı önceliklerine göre yeni asfalt yapımı, mevcutların onarımı, yapılacaktır.

### **III-FAALİYETLERE İLİŞKİN BİLGİ VE DEĞERLENDİRMELER:**

#### **A-MALİ BİLGİLER**

##### **1-BÜTÇE UYGULAMA SONUÇLARI:**

İl özel idaresi 2021 yılı programları doğrultusunda, İhaleli ve idare araçları ile 15,2 Km. asfalta hazır hale getirme, geçmiş yıllarda asfalta hazır hale getirilmiş yollarla beraber idare araçları ile 118,65 km. 1. kat asfalt, 12,9 km. 2. kat asfalt 44,4 km. stabilize Kaplama, 13,2 Km Yol Genişletme Bakım ve onarım, 25 adet menfez, 290336 m2 köy içi kilitli yapımı, 7200 km greyderle bakım ve hendek temizleme, 2705 km bozulan asfalt kaplamalı yolların yama bakım ve onarımı ve Kar yağışı nedeniyle ulaşımına kapanan köy yollarının ulaşımına açık tutulması amacıyla 2300 km kar mücadelesi ile 300 adet Trafik işaret ve yön levhalarının temini ve montajı çalışmaları

KÖYDES projesi kapsamında ise, 8 km asfalta hazır hale getirme, 44,5 km 1. Kat asfalt, 32,4 km 2. Kat asfalt, 15 adet sanat yapısı ve 194559 m2 köy içi kilitli parke, yapılmıştır.

##### **2- TEMEL MALİ TABLOLARA İLİŞKİN AÇIKLAMALAR:**

Müdürlüğümüzde uygulama yılı programlarına teklif edilen işler Birimimize ayrılan ödenekler dâhilinde yapılmaktadır. 2021 yılında hizmet alımları, Mal alımı, Sanat yapıları, stabilize kaplama, asfalt kaplama ve asfalt Bitüm malzemesi alımı köy yollarının asfalta hazır hale getirilmesi ve sanat yapıları yapımı için ayrılan Ödenek ve Ek Ödenekler dahilinde Özel İdare bütçesinden 66.885.320,00 TL Köydes Bütçesinden 21.775.158,00 TL olmak üzere toplam 88.660.475,00 TL harcama yapılmıştır. Çalışmalar Devam etmektedir

##### **3- MALİ DENETİM SONUÇLARI:**

İl Özel İdare, Köydes bütçesi ve İller Bankası Birlikler vb. kurumlar tarafından aktarılan ödenekler ile 2020 yılından artan ödeneklerle birlikte yol yapım işleri için Toplam. 88.660.475,00 TL Harcama yapılmıştır

## B-PERFORMANS BİLGİLERİ:

### 1- FAALİYET VE PROJE BİLGİLERİ:

İl Özel İdaresi tarafından hazırlanan Adıyaman İl Özel İdaresi 2019-2024 yıllarını kapsayan stratejik planın Müdürlüğümüzün sorumluluğuna giren, ekonomik işler ve hizmetler kısmının, stratejik amaç 2 bölümünde belirtilen her yıl için tesviyeli 150 km., stabilizeli yol 60 km., 1. kat asfalt kaplama 140 km 2. kat asfalt kaplama 100 km., bozulan asfalt kaplamalı yolun rodmix malzeme ile onarımı için 90.000 m3. Yama malzemesi, üretimi veya temini köy yolu ağımızda bulunan yolların standartlarını yükseltmek amacıyla çeşitli çap ve ebatta sanat yapısı yapılması ve büz üretilmesi Asfalt ve stabilize kaplamalı yolların trafik işaret ve levhaları plan dönemlerinde tamamlanacak ve trafik işaret ve levhaları tamamlanan yolların rutin olarak levha bakımları yapılması ve Mevcut köy yollarının ilkbahar ve son baharda olmak üzere 2 defa greyderli bakımı yapılması, Stabilize kaplaması bozulan yolların gerekli malzemeli bakımının yapılması, yol ağı dahilinde bulunan köy yollarının yoğun kar yağışı nedeniyle ulaşıma kapanan yollarda kar mücadelesi çalışmaları köy içi yollarında 200.000 m2 kilitli parke yapılması ile 2024 yılına kadar köy ve mezralarda köy içi yollarına malzemeli bakım yapılması. Stratejik plan doğrultusunda hedeflenmiştir.

2-PERFORMANS SONUÇ TABLOSU (ÖZEL İDARE+KÖYDES+DİĞER  
BİRLİK İLLER BANKASI vs.)

S.NO	FAALİYETİN ADI	BİRİMİ	UYGULAMA
1	ASFALTA HAZIR HALE GETİRME	KM	23,2
2	1.KAT ASFALT KAPLAMA	KM	163,2
3	2.KAT ASFALT KAPLAMA	KM	45,3
4	STABİLİZE (İDARE ARAÇLARI İLE)	KM	44,4
5	KÖY İÇİ KİLİTLİ PARKE	M2	485.495
6	ASFALT YAMA	KM	2705
7	MENFEZ YAPIMI	ADET	40
8	YOL BAKIM VE ONARIM	M2	13,2
9	GREYDERLE BAKIM	KM	7200
10	KAR MÜCADELESİ	KM	2300
11	TRAFİK İŞARET VE LEHVALARI	ADET	300

### 3-PERFORMANS SONUÇLARININ DEĞERLENDİRİLMESİ

Yol ve Ulaşım Hizmetleri Müdürlüğü 2020 yılı programlarının fiziki değerlendirme neticesinde hedeflenen iş programının tamamının fiziki gerçekleşmesi % 95 olarak tamamlanmıştır

### 4- PERFORMANS BİLGİ SİSTEMİNİN DEĞERLENDİRİLMESİ

2021 yılı yatırımlarının ve çalışma programının değerlendirilmesi amacıyla Ocak-Nisan Temmuz ve Ekim aylarına faaliyet değerlendirme toplantıları yapılmıştır. Bu değerlendirme toplantısında planlanan iş programları ile elde edilen sonuçlar ve mali gerçekleştirmeler belirlenmiş sonuçlarının değerlendirilmesi yapılmıştır. Ayrıca birim performans planına uygun olarak her 3 ayda bir düzenli olarak faaliyet izleme raporları takip edilmektedir.

## 5-KURUMSAL KABİLİYET VE KAPASİTENİN DEĞERLENDİRİLMESİ

### A-ÜSTÜNLÜKLER

- \* İl yönetiminin desteği.
- \* Karar alma ve icra yetkisi.
- \* Bütçesini kendisinin yapması ve kendi meclisinin onaylaması.
- \*İl Özel İdaresinin idari yapısı..

### B-ZAYIFLIKLAR

- \* Meslek içi eğitim yetersizliği
- \* Nitelikli personel eksikliği.
- \* Köy yollarının standartlarının düşük oluşu.

### 6-DEĞERLENDİRME:

2021 Mali Yılında İl Özel İdaresi Öz Kaynaklarından yol yapım giderleri için İl Özel İdaresinden Ödenek ve Ek Ödenek dâhilinde ayrılan ödenekler dâhilinde 66.885.320,00 TL Köydes Bütçesinden 21.775.158,00 TL olmak üzere toplam 88.660.475,00 TL harcama yapılmıştır. Çalışmalar Devam etmektedir.

## IV-ÖNERİ VE TEDBİRLER

AB uyum sürecinde mahalli idareler alanında yapılan yasal ve yapısal değişikliklere paralel olarak İl Özel İdaresinin kurumsal yapısı ve işlevi değiştiğinden, bu değişikliklere paralel olarak kaynakların arttırılması, Çeşitli kanunlarla yapılan yasal değişiklikler ile İl Özel İdaresinin yeniden yapılanması sonucunda yeni düzenlemelere uyum için personelin Bakanlıkça eğitime tabi tutulması,- Norm kadro usul ve esasları ile tespit edilen Teknik ve Kalifiye eleman sayısı toplamının mevcut personel sayısından az olduğu, özellikle norm kadro ile belirlenen teknik personel sayısının yetersiz olması, bu sayının ancak istihdam edilen mevcut personele tahsis edildiği, Yol ve ulaşım hizmetleri müdürlüğünün teknik alanda sıkıntı içerisinde olduğu, bu nedenlerden dolayı işlerin zamanında bitirilmesi için yeterli teknik ve kalifiye eleman sayısının yeniden değerlendirilmesi gerekmektedir.

**KÖY YOLLARI ENVANTER BİLGİLERİ**

İLÇESİ	1. DERECELİ YOL			2. DERECELİ YOL			TOPLAM YOL			TOPLAM
	Köy-Mezra			Köy-Mezra			Köy+Mezra			
	Tesviye	Stabilize	Asfalt	Tesviye	Stabilize	Asfalt	Tesviye	Stabilize	Asfalt	
MERKEZ		87	678	0	46	84	0	133	762	895
BESNİ		27	332	0	5	85	0	32	417	449
ÇELİKHAN		59	100	0	31	3	0	90	103	193
GERGER		16	306	0	51	54	0	67	360	427
GÖLBAŞI		98	164	0	7	20	0	105	184	289
KÂHTA		6	494	0	6	76	0	12	570	582
SAMSAT		0	86	0	6	14	0	9	100	106
SİNCİK		74	179	0	48	5	0	122	184	306
TUT		0	76	0	0	19	0	0	95	95
TOPLAM		367	2415	0	200	360	0	567	2775	3342

(31 Aralık 2021 tarihi itibariyle)

Sayısal Harita dediğimiz Coğrafi Bilgi Sistemi çalışmaları tamamlandığında, Köy içi yol mesafelerinin eklenmesi sonucu toplam 4487,3 km yol ağı olacağı tahmin edilmektedir. Coğrafi Bilgi Sistemi çalışmaları devam etmektedir.

ÖZEL İDARE KAYNAKLARI İLE 2021 YILINDA YAPILAN YOL YAPIMI İŞLERİ

( 31. ARALIK 2021 tarihi itibariyle)

ASFALTA HAZIR HALE GETİRME ( ÖZEL İDARE)					
S.NO	İLÇESİ	YOLUN ADI	KM	HARCAMA	AÇIKLAMA
1	MERKEZ	Çavuşbaba Ziyareti	1	80.000,00	İdare Araçları İle TAMAMLANDI
2	MERKEZ	Güzelyurt Köyü	1,5	120.000,00	İdare Araçları İle TAMAMLANDI
3	MERKEZ	Büyükkavaklı Köyü - Güzelyurt Arası	1,25	100.000,00	İdare Araçları İle TAMAMLANDI
4	GERGER	Nakışlı Köyü Emirhan Mah.	0,725	58.000,00	İdare Araçları İle TAMAMLANDI
5	GÖLBAŞI	Karakuyu	4,1	250.000,00	İdare Araçları İle TAMAMLANDI
6	KAHTA	Kırkgöz Köyü	2,1	165.000,00	İdare Araçları İle TAMAMLANDI
7	SİNCİK	Arıkonak Köyü Gevrik Mezrası	2,3	110.000,00	Protokollü TAMAMLANDI
8	SİNCİK	Dilektepe Köyü	1,25	100.000,00	İdare Araçları İle TAMAMLANDI
9	SİNCİK	Söğütlübahçe Köyü	1	80.000,00	İdare Araçları İle TAMAMLANDI
<b>TOPLAM:</b>			<b>15,23</b>	<b>1.063.000,00</b>	

1. KAT ASFALT					
S.N O	İLÇESİ	YOLUN ADI	KM	HARCAMA	AÇIKLAMA
1	MERKEZ	112 Acil Merkezi yolu	0,4	80.000,00	İdare Araçları İle TAMAMLANDI
2	MERKEZ	Türmüz -Ahmethoca arası	1,5	300.000,00	İdare Araçları İle TAMAMLANDI
3	MERKEZ	Yazlık Köyü Kışla Mezrası	1,2	240.000,00	İdare Araçları İle TAMAMLANDI
4	MERKEZ	Terman Köyü	0,3	60.000,00	İdare Araçları İle TAMAMLANDI
5	MERKEZ	Yenigüven	0,4	80.000,00	İdare Araçları İle TAMAMLANDI
6	MERKEZ	Kuşakkaya Köyü	0,4	80.000,00	İdare Araçları İle TAMAMLANDI
7	MERKEZ	Ağcin	0,6	120.000,00	İdare Araçları İle TAMAMLANDI
8	BESNİ	Üçgöz-Yelbastı	6,6	1.320.000,00	İdare Araçları İle TAMAMLANDI

**Adıyaman İl Özel İdaresi 2021 Yılı Faaliyet Raporu**

9	BESNİ	Çaykaya Köyü A.Karakuyu Köyü Arası	4,5	900.000,00	İdare Araçları İle TAMAMLANDI
10	BESNİ	Kesecik	1,1	220.000,00	İdare Araçları İle TAMAMLANDI
11	BESNİ	Dört Yol	0,7	140.000,00	İdare Araçları İle TAMAMLANDI
12	BESNİ	Yalankoz	1	200.000,00	İdare Araçları İle TAMAMLANDI
13	BESNİ	Geçitli	0,45	90.000,00	İdare Araçları İle TAMAMLANDI
14	BESNİ	Tekağaç	0,4	80.000,00	İdare Araçları İle TAMAMLANDI
15	BESNİ	Sarıkaya	0,8	160.000,00	İdare Araçları İle TAMAMLANDI
16	BESNİ	Bahri Köyü Sarıkaya Arası	2,4	480.000,00	İdare Araçları İle TAMAMLANDI
17	BESNİ	Beş Yol Köyü Höyük Arası	2,5	500.000,00	İdare Araçları İle TAMAMLANDI
18	BESNİ	Akdurak	0,5	100.000,00	İdare Araçları İle TAMAMLANDI
19	BESNİ	Sayören	0,7	140.000,00	İdare Araçları İle TAMAMLANDI
20	BESNİ	Uzunkuyu	1,45	290.000,00	İdare Araçları İle TAMAMLANDI
21	ÇELİKHAN	Fatihhan Cel	6,6	1.320.000,00	İdare Araçları İle TAMAMLANDI
22	ÇELİKHAN	Karaçayır köyü	2,4	480.000,00	İdare Araçları İle TAMAMLANDI
23	ÇELİKHAN	Yeşiltepe - Yağızatlı Arası	3,4	680.000,00	İdare Araçları İle TAMAMLANDI
24	ÇELİKHAN	Yeşiltepe - Recep Köprüsü Arası	1,7	340.000,00	İdare Araçları İle TAMAMLANDI
25	ÇELİKHAN	Aksu Recep arası	0,3	60.000,00	İdare Araçları İle TAMAMLANDI
26	ÇELİKHAN	Yeşiltepe Köyü ( 2020/082 sayılı karar)	4	800.000,00	İdare Araçları İle TAMAMLANDI
27	GERGER	Gümüşkaşık Köyü Yukarı Mah.	0,3	60.000,00	İdare Araçları İle TAMAMLANDI
28	GERGER	Seyitmahmut Köyü Çimen Mez. İle Çamık Mez Arası (Hasan ve Ferit Mah.)	1,2	240.000,00	İdare Araçları İle TAMAMLANDI
29	GERGER	Gözpınar Köyü Ninyat ve Harzimo Arası	7,3	1.460.000,00	İdare Araçları İle TAMAMLANDI
30	GERGER	Gönen Köyü Hilim Mez.	3	600.000,00	İdare Araçları İle TAMAMLANDI
31	GERGER	Geçitli Köyü Kaf Mez. İle Konacık Yolu Arası	5,2	1.040.000,00	İdare Araçları İle TAMAMLANDI
32	GERGER	Yenibardak Köyü Hopan Mez.	2,1	420.000,00	İdare Araçları İle TAMAMLANDI
33	GERGER	Eskikent Henenk Mezrası Yukarı Mahalle - Döşnik Kartık-Gönen-Üçkardeş Sofihasan	0,45	90.000,00	İdare Araçları İle TAMAMLANDI
34	GERGER	Döşnik Kartık-Gönen-Üçkardeş Sofihasan	2,05	410.000,00	İdare Araçları İle TAMAMLANDI
35	GERGER	Çamiçi Köyü Çet Mez.	3	600.000,00	İdare Araçları İle TAMAMLANDI
36	GERGER	Sutepe Köyü Siver Mez. İle Piyamlı Mez. Arası	3,2	640.000,00	İdare Araçları İle TAMAMLANDI
37	GERGER	Dağdeviren Köyü Merkez Cami Şeyho Karaşahin ve Yukarı Mah. Arası	0,5	100.000,00	İdare Araçları İle TAMAMLANDI

**Adıyaman İl Özel İdaresi 2021 Yılı Faaliyet Raporu**

38	GERGER	İl Yolu Ayrımı ile Gürgenli Köyü Mezra Arası	2,4	480.000,00	İdare Araçları İle TAMAMLANDI
39	GERGER	Burçaklı Köyü Hacıkasan, Kızlık, Hamberdin, Kevrisor, Mehmet Kutlubay ve Ahmet Sekman Mah. Arası	3,9	780.000,00	İdare Araçları İle TAMAMLANDI
40	GERGER	Güzelsu Köyü Şamani Mezrası	1,25	250.000,00	İdare Araçları İle TAMAMLANDI
41	GERGER	Gölyurt Köyü Elmalı Mez. Arası	2,7	540.000,00	İdare Araçları İle TAMAMLANDI
42	GERGER	Konacık köyü okul yolu	0,45	90.000,00	İdare Araçları İle TAMAMLANDI
43	GERGER	Gölyurt Köyü Hısıkan Mez.	2,2	440.000,00	İdare Araçları İle TAMAMLANDI
44	GERGER	Kaşyazı	0,6	120.000,00	İdare Araçları İle TAMAMLANDI
45	GERGER	Gölyurt-Görgülü ( Şavi ) mezrası	3	600.000,00	İdare Araçları İle TAMAMLANDI
46	GÖLBAŞI	Belören Ayvalık Mahallesi	4,5	900.000,00	İdare Araçları İle TAMAMLANDI
47	GÖLBAŞI	Tecirli	0,3	60.000,00	İdare Araçları İle TAMAMLANDI
48	KAHTA	Arılı	0,15	30.000,00	İdare Araçları İle TAMAMLANDI
49	KAHTA	Koçtepe Köyü Osmanpınarı Mez.	0,9	180.000,00	İdare Araçları İle TAMAMLANDI
50.	KAHTA	Gölgeli Köyü ile Çardak Köyü Arası	2,35	470.000,00	İdare Araçları İle TAMAMLANDI
51	KAHTA	Sırakaya Karadut	2,2	440.000,00	İdare Araçları İle TAMAMLANDI
52	KAHTA	Hasandığın-Göçeri arası	1,5	300.000,00	İdare Araçları İle TAMAMLANDI
53	KAHTA	Akyıldız köyü	0,4	80.000,00	İdare Araçları İle TAMAMLANDI
54	KAHTA	Taşlıca Köyü	1,6	320.000,00	İdare Araçları İle TAMAMLANDI
55	KAHTA	Dardağan	1,2	240.000,00	İdare Araçları İle TAMAMLANDI
56	KAHTA	Susuz	1,4	280.000,00	İdare Araçları İle TAMAMLANDI
57	KAHTA	Narince Köy İçi	0,5	100.000,00	İdare Araçları İle TAMAMLANDI
58	KAHTA	Güdülge	2,1	420.000,00	İdare Araçları İle TAMAMLANDI
59	SİNCİK	Pınarbaşı Köyü	1,55	310.000,00	İdare Araçları İle TAMAMLANDI
60	SİNCİK	Dilektepe	0,8	160.000,00	İdare Araçları İle TAMAMLANDI
61	SİNCİK	Karaköse	0,6	120.000,00	İdare Araçları İle TAMAMLANDI
62	SİNCİK	Arıkonak Köyü Gevrik Mezrası	2,3	460.000,00	İdare Araçları İle TAMAMLANDI
63	TUT	Havutlu Çiftlik	3,2	640.000,00	İdare Araçları İle TAMAMLANDI
<b>TOPLAM:</b>			<b>118.65</b>	<b>23.730.000,00</b>	



2 KAT ASFALT					
S.NO	İLÇESİ	YOLUN ADI	KM	HARCAMA	AÇIKLAMA
1	KAHTA	Hasandığın-Göçeri arası	2,3	230.000,00	İdare Araçları İle TAMAMLANDI
2	KAHTA	Gölgeli Köyü ile Çardak Köyü Arası	6,1	610.000,00	İdare Araçları İle TAMAMLANDI
3	KAHTA	Sırakaya Karadut	4,5	450.000,00	İdare Araçları İle TAMAMLANDI
<b>TOPLAM</b>			<b>12,9</b>	<b>1.290.000,00</b>	

KÖY İÇİ KİLİTLİ PARKE YAPIM İŞİ					
S.N O	İLÇESİ	YOLUN ADI	M2	HARCAMA	AÇIKLAMA
1	MERKEZ	Durukaynak Köyü	1368	61.560,00	TAMAMLANDI
2	MERKEZ	Pınaryayla Köyü Köy İçi Kilitli Parke Yapımı İşİ	1570	70.650,00	TAMAMLANDI
3	MERKEZ	Dışbudak Köyü Köy İçi Kilitli Parke Yapımı İşİ	2012	90.540,00	TAMAMLANDI
4	MERKEZ	İpekli Köyü Köy İçi Kilitli Parke Yapımı İşİ	521	23.445,00	TAMAMLANDI
5	MERKEZ	Boztepe Köyü Köy İçi Kilitli Parke Yapımı İşİ	927	41.715,00	TAMAMLANDI
6	MERKEZ	Bozhöyük Köyü Köy İçi Kilitli Parke Yapımı İşİ	1085	48.825,00	TAMAMLANDI
7	MERKEZ	Taşpınar Köyü Köy İçi Kilitli Parke Yapımı İşİ	1304	58.680,00	TAMAMLANDI
8	MERKEZ	Ovakuyucak Köyü Çiçek-1 Mezrası Köy İçi Kilitli Parke Yapımı	791	35.595,00	TAMAMLANDI
9	MERKEZ	Ovakuyucak Köyü Gazihan Mezrası Köy İçi Kilitli Parke Yapımı İşİ	1159	52.155,00	TAMAMLANDI
10	MERKEZ	Ziyaret Payamlı Köyü Köy İçi Kilitli Parke Yapımı İşİ	1119	50.355,00	TAMAMLANDI
11	MERKEZ	Gözebaşı Köyü Zor Mezrası Köy İçi Kilitli Parke Yapımı İşİ	1090	49.050,00	TAMAMLANDI
12	MERKEZ	Elmacık Köyü Köy İçi Kilitli Parke Yapımı İşİ	2078	93.510,00	TAMAMLANDI
13	MERKEZ	Kulafhöyük Köyü Köy İçi Kilitli Parke Yapımı İşİ	3165	142.425,00	TAMAMLANDI
14	MERKEZ	Kavak Köyü Köy İçi Kilitli Parke Yapımı İşİ	1913	86.085,00	TAMAMLANDI
15	MERKEZ	Olgunlar Köyü Köy İçi Kilitli Parke Yapımı İşİ	1986	89.370,00	TAMAMLANDI
16	MERKEZ	Kuşakkaya Köyü Köy İçi Kilitli Parke Yapımı İşİ	1570	70.650,00	TAMAMLANDI
17	MERKEZ	Yarmakaya Köyü Köy İçi Kilitli Parke Yapımı İşİ	935	42.075,00	TAMAMLANDI

**Adıyaman İl Özel İdaresi 2021 Yılı Faaliyet Raporu**

18	MERKEZ	Zeynal Abidin Ziyareti	1570	70.650,00	TAMAMLANDI
19	MERKEZ	Palanlı Köyü	2095	94.275,00	TAMAMLANDI
20	MERKEZ	Uzunpınar Çarkezi Mez.	1000	45.000,00	TAMAMLANDI
21	MERKEZ	Uzunpınar Küçük Çarkezi Mez.	1050	47.250,00	TAMAMLANDI
22	MERKEZ	Halburcu Köyü	768	34.560,00	TAMAMLANDI
23	MERKEZ	İnceler Köyü	2124	95.580,00	TAMAMLANDI
24	MERKEZ	Akpınar Köyü Darbelik Mez.	1444	64.980,00	TAMAMLANDI
25	MERKEZ	Atakent Köyü Tekevler Mez.(Moli Kurdiyo)	1123	50.535,00	TAMAMLANDI
26	MERKEZ	Uğurca Köyü	1606	72.270,00	TAMAMLANDI
27	MERKEZ	Burç Köyü	2042	91.890,00	TAMAMLANDI
28	MERKEZ	Gümüşkaya Köyü	2610	117.450,00	TAMAMLANDI
29	MERKEZ	Kuyulu Köyü Reşatlı Mez.	1595	71.775,00	TAMAMLANDI
30	MERKEZ	Kuyulu Köyü Altunlar Mez.	976	43.920,00	TAMAMLANDI
31	MERKEZ	Uğurca Köyü Köristan Mez.	2499	112.455,00	TAMAMLANDI
32	MERKEZ	Ağcin Köyü	2139	96.255,00	TAMAMLANDI
33	MERKEZ	Akdere Köyü Belikan Mez.	1656	74.520,00	TAMAMLANDI
34	MERKEZ	Battalhöyük Köyü	1387	62.415,00	TAMAMLANDI
35	MERKEZ	Doyran Köyü	1719	77.355,00	TAMAMLANDI
36	MERKEZ	Bebek Köyü	2231	100.395,00	TAMAMLANDI
37	MERKEZ	Yeşilova Köyü	1113	50.085,00	TAMAMLANDI
38	MERKEZ	Yeniköy Köyü	2105	94.725,00	TAMAMLANDI
39	MERKEZ	Şerefli Köyü Yeşilköy Mez.	1389	62.505,00	TAMAMLANDI
40	MERKEZ	Boztepe (Pevrikan) Köyü	1804	81.180,00	TAMAMLANDI
41	MERKEZ	Derinsu Köyü Oruçlu Mez.	1252	56.340,00	TAMAMLANDI
42	MERKEZ	Taşgedik Köyü	1070	48.150,00	TAMAMLANDI
43	MERKEZ	Pınaryayla Köyü Karaman-bahçe Mez.	1362	61.290,00	TAMAMLANDI
44	MERKEZ	Dağ Kuyucak Armutlu Mez.	1036	46.620,00	TAMAMLANDI
45	MERKEZ	Kızılcapınar Köyü	6241	280.845,00	TAMAMLANDI
46	MERKEZ	Rezip Köyü	1549	69.705,00	TAMAMLANDI

Adıyaman İl Özel İdaresi 2021 Yılı Faaliyet Raporu

47	MERKEZ	Şemikan Köyü	1529	68.805,00	TAMAMLANDI
48	MERKEZ	Ağıkan Köyü	1553	69.885,00	TAMAMLANDI
49	MERKEZ	Lokman Köyü	3561	160.245,00	TAMAMLANDI
50.	MERKEZ	Çobandede Köyü	528	23.760,00	TAMAMLANDI
51	MERKEZ	Taşpınar Köyü Vartana Mez.	1527	68.715,00	TAMAMLANDI
52	MERKEZ	Büyükkavaklı Karaköprü Mez.	1012	45.540,00	TAMAMLANDI
53	MERKEZ	Hasankendi Köyü	2928	131.760,00	TAMAMLANDI
54	MERKEZ	Kavak Köyü	840	37.800,00	TAMAMLANDI
55	MERKEZ	Bağdere Köyü	1041	46.845,00	TAMAMLANDI
56	MERKEZ	Ataköy Köyü	1000	45.000,00	TAMAMLANDI
57	MERKEZ	Börgenek Köyü	518	23.310,00	TAMAMLANDI
58	MERKEZ	Ağveren Köyü	2000	90.000,00	TAMAMLANDI
59	MERKEZ	Güneşli Köyü	2000	90.000,00	TAMAMLANDI
60	MERKEZ	Göçer Payamlı Köyü	2000	90.000,00	TAMAMLANDI
61	MERKEZ	Çokpınar Köyü	2500	112.500,00	TAMAMLANDI
62	MERKEZ	Küllüm Köyü	2650	119.250,00	TAMAMLANDI
63	MERKEZ	Büklüm Köyü	2000	90.000,00	TAMAMLANDI
64	MERKEZ	Kayacık Köyü	1000	45.000,00	TAMAMLANDI
65	MERKEZ	Karagöl Köyü	1700	76.500,00	TAMAMLANDI
66	MERKEZ	Bağdere Köyü Uzunömer Mez.	500	22.500,00	TAMAMLANDI
67	MERKEZ	Kozan Köyü	1500	67.500,00	TAMAMLANDI
68	MERKEZ	Koru Köyü	1500	67.500,00	TAMAMLANDI
69	MERKEZ	Boztepe Köyü Bahçelievler Mez	500	22.500,00	TAMAMLANDI
70	MERKEZ	İncebağ Köyü Şifrak Mez.	1000	45.000,00	TAMAMLANDI
71	MERKEZ	Karahöyük Köyü	2000	90.000,00	TAMAMLANDI
72	MERKEZ	Akhisar Köyü	1500	67.500,00	TAMAMLANDI
73	MERKEZ	Battalhöyük Köyü Daluca Mez.	1000	45.000,00	TAMAMLANDI
74	MERKEZ	Karakoç Köyü	1500	67.500,00	TAMAMLANDI
75	MERKEZ	Yarmakaya Köyü	1500	67.500,00	TAMAMLANDI

**Adıyaman İl Özel İdaresi 2021 Yılı Faaliyet Raporu**

76.	MERKEZ	Varlık Köyü	1500	67.500,00	TAMAMLANDI
77	MERKEZ	Akçalı Köyü	2000	90.000,00	TAMAMLANDI
78	MERKEZ	Karaağaç Köyü	2000	90.000,00	TAMAMLANDI
79	MERKEZ	Dardağan Köyü	2000	90.000,00	TAMAMLANDI
80	MERKEZ	Kayaönü Köyü	2000	90.000,00	TAMAMLANDI
81	MERKEZ	Kuşakkaya Köyü	2500	112.500,00	TAMAMLANDI
82	MERKEZ	Kayadibi Köyü	1000	45.000,00	TAMAMLANDI
83	MERKEZ	Paşamezrası Köyü	2500	112.500,00	TAMAMLANDI
84	BESNİ	Kızılın Köyü	5300	238.500,00	TAMAMLANDI
85	BESNİ	Kurugöl Köyü	3563	160.335,00	TAMAMLANDI
86	BESNİ	Kurugöl Köyü Güzelevler Mez.	3116	140.220,00	TAMAMLANDI
87	BESNİ	Boncuk Köyü	<b>2408</b>	108.360,00	TAMAMLANDI
88	BESNİ	Eğerli Köyü	<b>2579</b>	116.055,00	TAMAMLANDI
89	BESNİ	Karagüveç Köyü	<b>2732</b>	122.940,00	TAMAMLANDI
90	BESNİ	Toklu Köyü	<b>2273</b>	102.285,00	TAMAMLANDI
91	BESNİ	Sugözü Köyü	<b>3632</b>	163.440,00	TAMAMLANDI
92	ÇELİKHAN	Şerafhan köyü Çat Mezrası	2000	90.000,00	TAMAMLANDI
93	GÖLBAŞI	Hamzalar Köyü	1700	76.500,00	TAMAMLANDI
94	GÖLBAŞI	Yarbaşı Köyü	1700	76.500,00	TAMAMLANDI
95	GÖLBAŞI	Haydarlı Köyü Serpenolar Mez.	1550	69.750,00	TAMAMLANDI
96	GÖLBAŞI	Çataltepe Köyü Miçolar Mez.	1650	74.250,00	TAMAMLANDI
97	GÖLBAŞI	Yeniköy Köyü	949	42.705,00	TAMAMLANDI
98	GÖLBAŞI	Ozan Köyü	1260	56.700,00	TAMAMLANDI
99	GÖLBAŞI	Meydan Köyü	2650	119.250,00	TAMAMLANDI
100	GÖLBAŞI	Yk. Çöplü Köyü	996	44.820,00	TAMAMLANDI
101	GÖLBAŞI	Çatalağaç Köyü	1200	54.000,00	TAMAMLANDI
102	GÖLBAŞI	Yk. Nasırlı Köyü	1900	85.500,00	TAMAMLANDI
103	GÖLBAŞI	Aşağıkarakuyu Köyü	1405	63.225,00	TAMAMLANDI
104	GÖLBAŞI	Gedikli Köyü	1104	49.680,00	TAMAMLANDI

Adıyaman İl Özel İdaresi 2021 Yılı Faaliyet Raporu

105	GÖLBAŞI	Yeşilova Köyü	1650	74.250,00	TAMAMLANDI
106	KAHTA	Güdülge Köyü Süsük Mez.	1087	48.915,00	TAMAMLANDI
107	KAHTA	Adalı Köyü	2284	102.780,00	TAMAMLANDI
108	KAHTA	Adalı Köyü Sıradut Mez.	3000	135.000,00	TAMAMLANDI
109	KAHTA	Damlacık Köyü	2316	104.220,00	TAMAMLANDI
110	KAHTA	Esendere Köyü	1682	75.690,00	TAMAMLANDI
111	KAHTA	Yolaltı Köyü	1988	89.460,00	TAMAMLANDI
112	KAHTA	Bağbaşı Köyü	2164	97.380,00	TAMAMLANDI
113	KAHTA	Bozpınar Köyü	4683	210.735,00	TAMAMLANDI
114	KAHTA	Karadut Köyü Onevler Mez.	3245	146.025,00	TAMAMLANDI
115	KAHTA	Gölgeli Köyü	2066	92.970,00	TAMAMLANDI
116	KAHTA	Tütenocak Köyü	1997	89.865,00	TAMAMLANDI
117	KAHTA	Arılı Köyü Aydınlar Mez.	1096	49.320,00	TAMAMLANDI
118	KAHTA	Belenli Köyü Yüksekayla Mez.	2405	108.225,00	TAMAMLANDI
119	KAHTA	Çakıreşme Köyü	3971	178.695,00	TAMAMLANDI
120	KAHTA	Çaybaşı Köyü	2019	90.855,00	TAMAMLANDI
121	KAHTA	Çıralık Köyü Bırbır Mez.	2415	108.675,00	TAMAMLANDI
122	KAHTA	Dot Köyü Menderes Mez.	1450	65.250,00	TAMAMLANDI
123	KAHTA	Erikdere Köyü	1660	74.700,00	TAMAMLANDI
124	KAHTA	Köseler Köyü Sultanmağara Mez.	3096	139.320,00	TAMAMLANDI
125	KAHTA	Burmapınar Köyü Dikmen Mez.	2126	95.670,00	TAMAMLANDI
126	KAHTA	Burmapınar Köyü Hisar Mez.	2054	92.430,00	TAMAMLANDI
127	KAHTA	Cumhuriyet Köyü	3808	171.360,00	TAMAMLANDI
128	KAHTA	Erikdere Köyü Sako Mez.	2199	98.955,00	TAMAMLANDI
129	KAHTA	Yapraklı Köyü Kördiğin Mezrası	9346	420.570,00	TAMAMLANDI
130	KAHTA	Akkavak	5221	234.945,00	TAMAMLANDI
131	SİNCİK	Hüseyinli Köyü	2380	107.100,00	TAMAMLANDI
132	SİNCİK	Alancık Köyü	2267	102.015,00	TAMAMLANDI
133	SİNCİK	Şahkulu Köyü	1502	67.590,00	TAMAMLANDI

**Adıyaman İl Özel İdaresi 2021 Yılı Faaliyet Raporu**

134	SİNCİK	Subaşı Köyü	2411	108.495,00	TAMAMLANDI
135	SİNCİK	Serince Köyü Conu Pite	1787	80.415,00	TAMAMLANDI
136	SİNCİK	Çat köyü köy içi	2485	111.825,00	TAMAMLANDI
137	TUT	Boyundere Köyü	3101	139.545,00	TAMAMLANDI
138	TUT	Çiftlik Köyü	1893	85.185,00	TAMAMLANDI
139	TUT	Elçiler Köyü	943	42.435,00	TAMAMLANDI
140	TUT	Havutlu Köyü	905	40.725,00	TAMAMLANDI
141	TUT	Kaşlıca Köyü	2593	116.685,00	TAMAMLANDI
142	TUT	Köseli Köyü	4567	205.515,00	TAMAMLANDI
143	TUT	Meryemüşağı Köyü	4387	197.415,00	TAMAMLANDI
144	TUT	Öğütlü Köyü	1143	51.435,00	TAMAMLANDI
145	TUT	Tepecik Köyü	3523	158.535,00	TAMAMLANDI
146	TUT	Ünlüce Köyü	1211	54.495,00	TAMAMLANDI
147	TUT	Yeşilyurt Köyü	2108	94.860,00	TAMAMLANDI
<b>TOPLAM</b>			<b>290.936</b>	<b>13.092.120,00</b>	

**SANAT YAPISI ( İSTİNAT -MENFEZ DUVARI-KÖPRÜ)**

S.N O	İLÇESİ	YOLUN ADI	ADET	HARCAMA	AÇIKLAMA
1	MERKEZ	Yenigüven Çemberlitaş Kömür Grup Yolu Menfez-Taş Duvar Dolgu 2 Adet 2,5x2,5 kutu menfez	2	400.000,00	TAMAMLANDI
2	MERKEZ	Ovakuyucak Köyü 4 Adet 1,5x1,0 kutu menfez	4	45.000,00	TAMAMLANDI
3	MERKEZ	Yeniköy Şepker çayı	1	70.000,00	TAMAMLANDI
4	ÇELİKHAN	İzci Köyü Köy İçi	1	100.000,00	TAMAMLANDI
5	ÇELİKHAN	Bozgedik Köyü Köy İçi	1	100.000,00	TAMAMLANDI
6	ÇELİKHAN	Kalecik Köyü	1	75.000,00	TAMAMLANDI
7	ÇELİKHAN	Gölbağı Köyü ve Kalecik Köyü	1	70.000,00	TAMAMLANDI
8	ÇELİKHAN	Yeşilyayla Köyü Köy İçi	1	80.000,00	TAMAMLANDI
9	ÇELİKHAN	Gölbağı Köyü Aligör Mez	1	70.000,00	TAMAMLANDI
10	ÇELİKHAN	Yeşilova Köyü Köy İçi	1	50.000,00	TAMAMLANDI
11	GÖLBAŞI	Cankara Köyü 1 adet 1,5x1,5 kutu menfez ve taş duvar	1	150.000,00	TAMAMLANDI
12	GÖLBAŞI	Hamzalar Köyü Hasanlar Mezrası 2 adet 1,5x1,5 kutu menfez ve taş duvar	2	50.000,00	TAMAMLANDI
13	GÖLBAŞI	Karabahşili Köyü 2 adet 2x2 1 adet 3x3 kutu menfaz ve taş duvar	3	250.000,00	TAMAMLANDI
14	KAHTA	Taşlıca Köyü	1	50.000,00	TAMAMLANDI
15	KAHTA	Çukurtaş Köyü	1	50.000,00	TAMAMLANDI
16	SİNCİK	Geçitli Köyü	1	70.000,00	TAMAMLANDI
17	SİNCİK	Düdan Köyü Şaban Yaşar Mah.	1	30.000,00	TAMAMLANDI
18	SİNCİK	Taşkale Köyü Alkaydın Mez. Ve Yücel Kaya Mez.	1	35.000,00	TAMAMLANDI
			<b>18</b>	<b>1.745.000,00</b>	

**Adıyaman İl Özel İdaresi 2021 Yılı Faaliyet Raporu**

<b>STABİLİZE KAPLAMA (İdare Araçları İle)</b>					
S.NO	İLÇESİ	YOLUN ADI	KM	HARCAMA	AÇIKLAMA
1	MERKEZ	Gözebaşı köy İçi	1,5	60.000,00	İdare Araçları İle TAMAMLANDI
2	MERKEZ	Karti	0,5	20.000,00	İdare Araçları İle TAMAMLANDI
3	MERKEZ	Madun	0,5	20.000,00	İdare Araçları İle TAMAMLANDI
4	MERKEZ	Zor	0,5	20.000,00	İdare Araçları İle TAMAMLANDI
5	MERKEZ	Yenice	1	40.000,00	İdare Araçları İle TAMAMLANDI
6	MERKEZ	Kınık	0,5	20.000,00	İdare Araçları İle TAMAMLANDI
7	MERKEZ	Trintil	1,5	60.000,00	İdare Araçları İle TAMAMLANDI
8	KAHTA	Koçtepe	0,5	20.000,00	İdare Araçları İle TAMAMLANDI
9	KAHTA	Yolaltı	0,7	28.000,00	İdare Araçları İle TAMAMLANDI
10	KAHTA	İşıktepe	0,5	20.000,00	İdare Araçları İle TAMAMLANDI
11	KAHTA	İsiktepe Köyü Akkuş Sofi Mezraları	0,3	12.000,00	İdare Araçları İle TAMAMLANDI
12	KAHTA	Doluca	1	40.000,00	İdare Araçları İle TAMAMLANDI
13	KAHTA	Taşlıca köy içi	0,5	20.000,00	İdare Araçları İle TAMAMLANDI
14	KAHTA	Taşlıca köyü Karaman mezarası	0,5	20.000,00	İdare Araçları İle TAMAMLANDI
15	KAHTA	Çaltılı köyü Karadut Mez.Köy içi	1	40.000,00	İdare Araçları İle TAMAMLANDI
16	KAHTA	Yelkovan Köy İçi	1	40.000,00	İdare Araçları İle TAMAMLANDI
17	KAHTA	Tütenocak köyü köy içi	0,5	20.000,00	İdare Araçları İle TAMAMLANDI
18	KAHTA	Sıraca köyü köy içi	2	80.000,00	İdare Araçları İle TAMAMLANDI
19	KAHTA	Salkımbağı köyü köy içi	0,5	20.000,00	İdare Araçları İle TAMAMLANDI
20	KAHTA	Ortanca köyü çiftlik yolu	2	80.000,00	İdare Araçları İle TAMAMLANDI
21	KAHTA	Habipler Mezarlık yolu	1	40.000,00	İdare Araçları İle TAMAMLANDI
22	GERGER	Dağdeviren Köy İçi	0,5	20.000,00	İdare Araçları İle TAMAMLANDI
23	GERGER	Baraj yolu	0,7	28.000,00	İdare Araçları İle TAMAMLANDI
24	GERGER	Oymaklı	2,5	100.000,00	İdare Araçları İle TAMAMLANDI
25	GERGER	Bayık	0,7	28.000,00	İdare Araçları İle TAMAMLANDI
26	GERGER	Çifthisar	1	40.000,00	İdare Araçları İle TAMAMLANDI
27	GERGER	Hastane yolu	1	40.000,00	İdare Araçları İle TAMAMLANDI



**Adıyaman İl Özel İdaresi 2021 Yılı Faaliyet Raporu**

28	SİNCİK	Hasanlı	4	160.000,00	İdare Araçları İle TAMAMLANDI
29	SİNCİK	Çamdere	4	160.000,00	İdare Araçları İle TAMAMLANDI
30	SİNCİK	Dilektepe	2	80.000,00	İdare Araçları İle TAMAMLANDI
31	SİNCİK	Düdan	4	160.000,00	İdare Araçları İle TAMAMLANDI
32	SİNCİK	Şahintepe	2	80.000,00	İdare Araçları İle TAMAMLANDI
33	SİNCİK	Serince	3	120.000,00	İdare Araçları İle TAMAMLANDI
34	SİNCİK	Hüseyinli	1	40.000,00	İdare Araçları İle TAMAMLANDI
			<b>44,4</b>	<b>1.776.000,00</b>	

**ASFALT YAMA BAKIM VE ONARIM**

S.NO	İLÇESİ	YOLUN ADI	KM	HARCAMA (MALİYETİ)	AÇIKLAMA
1	MERKEZ	İlçe Çıkışı Organize sanayii Ulubaba Durukaynak Şerefli Yeşilyamaç-Dandırmaz gr köy yolu	32	208.000,00	İdare Araçları İle TAMAMLANDI
2	MERKEZ	Kahta Dy Ay Çemberlitaş-Yenice-Kemer kaya Kalburcu Boğazözü-Kömür Kaşkoy Ağılı Bozathı-Kayadibi Bakraç	48	312.000,00	İdare Araçları İle TAMAMLANDI
3	MERKEZ	Çelikhan Y.Ay Yenigücen-Çemberlitaş.	7	45.500,00	İdare Araçları İle TAMAMLANDI
4	MERKEZ	Dy.Ay Toptepe Olgunlar	11	71.500,00	İdare Araçları İle TAMAMLANDI
5	MERKEZ	Dy Ay Akbulut Zor	4	26.000,00	İdare Araçları İle TAMAMLANDI
6	MERKEZ	Dy Ay Düzce Subaşı Millik Boğazözü	6	39.000,00	İdare Araçları İle TAMAMLANDI
7	MERKEZ	Kaşköy Y.Ay.Bahçe-yedioluk-Kozan Yedioluk Sakallı Ağaçkonak Varlık mutluca Kaşıklı Yoğurtlu Çelikhan dy İlt.	34	221.000,00	İdare Araçları İle TAMAMLANDI
8	MERKEZ	Kaşköy Y.Ay Pınaryayla Bahçe-Emek-Çamdere Çelikhan İlçe Sınırı	33	214.500,00	İdare Araçları İle TAMAMLANDI
9	MERKEZ	Kömür Çıkışı Esence Bölükyayala	6	39.000,00	İdare Araçları İle TAMAMLANDI
10	MERKEZ	Kuyucak Bc.Çıkışı Oruçlu-Derinsu-Taşoluk-Kaşköy köy yolu	14	91.000,00	İdare Araçları İle TAMAMLANDI
11	MERKEZ	Kuyucak Bc.Y.ay.Armutlu Gedik Çitlice Çamlıca Esence Kuyucak Bc yolu ilt	24	156.000,00	İdare Araçları İle TAMAMLANDI
12	MERKEZ	Dy.Ay Subaşı	1	6.500,00	İdare Araçları İle TAMAMLANDI
13	MERKEZ	Dy Ay.Mustafabeyli Kayatepe-Ormaniçi	4	26.000,00	İdare Araçları İle TAMAMLANDI
14	MERKEZ	Dy Ay Kç.kınık Serhatlı	6	39.000,00	İdare Araçları İle TAMAMLANDI
15	MERKEZ	Dy.Ay.Uzunpınar-Gözecik	7	45.500,00	İdare Araçları İle TAMAMLANDI
16	MERKEZ	Kömür Y.Ay.Malihare Zorköy	7	45.500,00	İdare Araçları İle TAMAMLANDI
17	MERKEZ	Dy.Ay.Akyurt Alibeyköy	6	39.000,00	İdare Araçları İle TAMAMLANDI

**Adıyaman İl Özel İdaresi 2021 Yılı Faaliyet Raporu**

18	MERKEZ	Dy.Ay. Hasancık-Uludam Mahmutlu-Tepebaşı-Kuştepe	12	78.000,00	İdare Araçları İle TAMAMLANDI
19	MERKEZ	İly Ay Boztepe-Sarıharman-Köklü-Çayırılı-İncebağ-BanavŞifrak-Göktepe	23	149.500,00	İdare Araçları İle TAMAMLANDI
20	MERKEZ	İl Çıkışı Kızılban Oluklu-Ahmethoca	9	58.500,00	İdare Araçları İle TAMAMLANDI
21	MERKEZ	İncebağ Çıkışı Gölpınar-Dışbudak Aydınlar ÇaylıEskiviran-Dutluca-Eskihısınmand-sur-Kızılcapınar-Karahöyük-Beşyol Merkez İlçe girişi	54	351.000,00	İdare Araçları İle TAMAMLANDI
22	MERKEZ	Kızılcapınar Y.Ay İpekli Aydınoluk	9	58.500,00	İdare Araçları İle TAMAMLANDI
23	MERKEZ	İl çıkışı Bağbaşı-Taşpınar--Sarıgül-Lokman-Çiçek	20	130.000,00	İdare Araçları İle TAMAMLANDI
24	MERKEZ	Dy Ay. Kotur-Aksu Budaklı-Mestan-Kavak-Sarıkaya	14	91.000,00	İdare Araçları İle TAMAMLANDI
25	MERKEZ	İl Çıkışı Karşıyaka-Kç Kavaklı By. Kavaklı	9	58.500,00	İdare Araçları İle TAMAMLANDI
26	MERKEZ	Börgenek - Yeniköy Arası	7	45.500,00	İdare Araçları İle TAMAMLANDI
27	MERKEZ	Çelikhan Y.Ay. Aksu Köyü	1	6.500,00	İdare Araçları İle TAMAMLANDI
28	MERKEZ	Bağpınar Y. Ay. Altıntop Köyü	2	13.000,00	İdare Araçları İle TAMAMLANDI
29	MERKEZ	Bağpınar Y. Ay. Kuyucak - Gazihan Köyü Arası	5	32.500,00	İdare Araçları İle TAMAMLANDI
30	MERKEZ	Kuyucak - Yeniköy Arası	2	13.000,00	İdare Araçları İle TAMAMLANDI
31	MERKEZ	Bağpınar Y. Ay. Hazıhalil - Aslanoğlu Köyü Arası	5	32.500,00	İdare Araçları İle TAMAMLANDI
32	MERKEZ	Bağpınar Y. Ay. Çekiçler - Yazıca Arası Bozhöyük Bağl.	10	65.000,00	İdare Araçları İle TAMAMLANDI
33	MERKEZ	Bağpınar - Çobandede Arası	4	26.000,00	İdare Araçları İle TAMAMLANDI
34	MERKEZ	Bozhöyük-Yazlık-Kışla-Korulu ve Kamışlı Arası	12	78.000,00	İdare Araçları İle TAMAMLANDI
35	MERKEZ	Bağpınar Y. Ay. - Karaköprü Arası	1	6.500,00	İdare Araçları İle TAMAMLANDI
36	MERKEZ	Ş.Urfa Y. Ay. - Yuvacık Arası	2	13.000,00	İdare Araçları İle TAMAMLANDI
37	MERKEZ	Ş.Urfa Y. Ay. - Işıklı Arası	4	26.000,00	İdare Araçları İle TAMAMLANDI
38	MERKEZ	Ş.Urfa Y. Ay. - Akdere - Damlıca Arası	8	52.000,00	İdare Araçları İle TAMAMLANDI
39	MERKEZ	Ş.Urfa Y. Ay. - Reşathan Arası	1	6.500,00	İdare Araçları İle TAMAMLANDI
40	MERKEZ	Dy.Ay kuyulu Pınarbaşı-Üçdirek-Malpınar-Pınarbaşı-Altun-Burç-Yk.Göze Gümüşkaya	30	195.000,00	İdare Araçları İle TAMAMLANDI
41	MERKEZ	Dy.Ay Kuyulu-Akıncı Kamışlı	9	58.500,00	İdare Araçları İle TAMAMLANDI
42	MERKEZ	Dy.Ay.Çakmak-Nacar-Uğurca-Köristan-Üçdirek	16	104.000,00	İdare Araçları İle TAMAMLANDI
43	MERKEZ	Dy Ay Çınar Harabe Nacar Ky İlt.	9	58.500,00	İdare Araçları İle TAMAMLANDI
44	MERKEZ	Dy Ay.Maloğlu-Kılıçlar-Yeşilce-Mazılık-Bebek-Akyazı Ky.İlt	19	123.500,00	İdare Araçları İle TAMAMLANDI
45	MERKEZ	Dy.Ay Ürgüç Yeni-By Boyalı-Kç Boyalı	6	39.000,00	İdare Araçları İle TAMAMLANDI

**Adıyaman İl Özel İdaresi 2021 Yılı Faaliyet Raporu**

46	MERKEZ	Dy Ay Atakent-Balaban-Kç.Kırgı.Ekinci-İlcak	9	58.500,00	İdare Araçları İle TAMAMLANDI
47	MERKEZ	Battalhöyük Elmacık	4	26.000,00	İdare Araçları İle TAMAMLANDI
48	MERKEZ	Ekinci Yeşilova Elmaçık Ballica Dy İlt	9	58.500,00	İdare Araçları İle TAMAMLANDI
49	MERKEZ	Akhisar Yayladamı	6	39.000,00	İdare Araçları İle TAMAMLANDI
50	MERKEZ	Dy.Ay Çamgazi-Doyran kulafhöyük İlcak Köristan	20	130.000,00	İdare Araçları İle TAMAMLANDI
51	MERKEZ	Dy Ay Ballica Elmacık Kulafhöyük Ky.İlt	7	45.500,00	İdare Araçları İle TAMAMLANDI
52	MERKEZ	Dy.Ay Kızılcahöyük Dy.İlt	7	45.500,00	İdare Araçları İle TAMAMLANDI
53	MERKEZ	Dy Ay Yarmakaya Örumce Paşamezra Karakoç	10	65.000,00	İdare Araçları İle TAMAMLANDI
54	MERKEZ	Dy.Ay. Yıldızlı Karaburç	4	26.000,00	İdare Araçları İle TAMAMLANDI
55	MERKEZ	Tekpınar	2	13.000,00	İdare Araçları İle TAMAMLANDI
56	MERKEZ	Tekpınar-Çokpınar-Kındıralı	5	32.500,00	İdare Araçları İle TAMAMLANDI
57	MERKEZ	Karagöl-Payamlı-Kındıralı-Güneşli-Durukaynak	10	65.000,00	İdare Araçları İle TAMAMLANDI
58	MERKEZ	Ağveren	2	13.000,00	İdare Araçları İle TAMAMLANDI
59	MERKEZ	İndere	8	52.000,00	İdare Araçları İle TAMAMLANDI
60	MERKEZ	İl çıkışı Yeşiltepe ( Albert)	7	45.500,00	İdare Araçları İle TAMAMLANDI
61	MERKEZ	Dy Ay Gültepe Ataköy	6	39.000,00	İdare Araçları İle TAMAMLANDI
62	MERKEZ	Şerefli Y.Ay Yazıbaşı Ulubey	4	26.000,00	İdare Araçları İle TAMAMLANDI
63	MERKEZ	Dy Ay Karagöl Başpınar - KayacıkDavuthan Büklüm- Şerefli Ky İlt	23	149.500,00	İdare Araçları İle TAMAMLANDI
64	MERKEZ	Şerefli Y.Ay.Dardoğan-Kuşakkaya-Karaağaç-ÇamyurduDüzağaç yazıbaşı Gr Yolu	15	97.500,00	İdare Araçları İle TAMAMLANDI
65	MERKEZ	İly Ay Koruköy-Palanlı	8	52.000,00	İdare Araçları İle TAMAMLANDI
66	MERKEZ	Ahmetkoca köy çıkışı Akçalı-Kotur Yazıbaşı	11	71.500,00	İdare Araçları İle TAMAMLANDI
67	MERKEZ	Dy Ay Göztepe	5	32.500,00	İdare Araçları İle TAMAMLANDI
68	MERKEZ	Dy Ay By Kırıklı Kç Kırıklı Uğurlu Kayaönü Serefli Ky İlt	6	39.000,00	İdare Araçları İle TAMAMLANDI
69	MERKEZ	Serefli Y.Ay kayaönü Uğurlu Göztepe Yaylakonak	17	110.500,00	İdare Araçları İle TAMAMLANDI
70	BESNİ	Yk.Çöplü Kuzevleri	6	39.000,00	İdare Araçları İle TAMAMLANDI
71	BESNİ	Dy.Ay.Beşkoz-Kızılpınar Demiroğlu Oyalı	8	52.000,00	İdare Araçları İle TAMAMLANDI
72	BESNİ	Dy.Ay Kurugöl Kocapırlı Eđerli Uzunkuyu	13	84.500,00	İdare Araçları İle TAMAMLANDI
73	BESNİ	İly At Pınarbaşı-Ogulcuk Kıraçayma-Tutlupınar	10	65.000,00	İdare Araçları İle TAMAMLANDI
74	BESNİ	Suvarlı Y.Ay.Çorak-Çakallı-Çorakbaşı	7	45.500,00	İdare Araçları İle TAMAMLANDI

**Adıyaman İl Özel İdaresi 2021 Yılı Faaliyet Raporu**

75	BESNİ	Çorak Karalalar-Ortaoba-By oba Maraş İl sınırı Çakallı kömürcü	24	156.000,00	İdare Araçları İle TAMAMLANDI
76	BESNİ	Çakırhöyük Çıkışı-Akkuyu- Çakallıyusufağa Alıçlı-Yk.Söğütlü- Tetirli	26	169.000,00	İdare Araçları İle TAMAMLANDI
77	BESNİ	Çalırhöyük Y. Ay Kargalı	3	19.500,00	İdare Araçları İle TAMAMLANDI
78	BESNİ	Çakırhöyük Çamuscu-Oyratlı	18	117.000,00	İdare Araçları İle TAMAMLANDI
79	BESNİ	G.Antep Y. Ay. - Eskiköy-Bereketli-Dipevler-Çaykaya Köyleri Arası	11	71.500,00	İdare Araçları İle TAMAMLANDI
80	BESNİ	G.Antep Y. Ay. - Boncuk- Toklu- Oyratlı Köyleri Arası	8	52.000,00	İdare Araçları İle TAMAMLANDI
81	BESNİ	Besni - Güneykaş - Afetevleri Arası	9	58.500,00	İdare Araçları İle TAMAMLANDI
82	BESNİ	Besni - Çilboğaz - A.Çöplü Arası	7	45.500,00	İdare Araçları İle TAMAMLANDI
83	BESNİ	İl Y. Ay. Kızılhisar Köyü	7	45.500,00	İdare Araçları İle TAMAMLANDI
84	BESNİ	İl Y. Ay. Çamlıca - Yaylımlı Arası	4	26.000,00	İdare Araçları İle TAMAMLANDI
85	BESNİ	İl Y. Ay. Atmalı Köyü	2	13.000,00	İdare Araçları İle TAMAMLANDI
86	BESNİ	İl Y. Ay. Akkuyu Köyü	1	6.500,00	İdare Araçları İle TAMAMLANDI
87	BESNİ	Şambayat Bel. - Doğanlı Arası	2	13.000,00	İdare Araçları İle TAMAMLANDI
88	BESNİ	Şambayat Bel. - Beşyol Köyü Arası	26	169.000,00	İdare Araçları İle TAMAMLANDI
89	BESNİ	Çakırhöyük Üçgöz arası	17	110.500,00	İdare Araçları İle TAMAMLANDI
90	BESNİ	İly Ay Alışar Yalankoz Bostancık	3	19.500,00	İdare Araçları İle TAMAMLANDI
91	BESNİ	Güzelyurt Yol düzü	9	58.500,00	İdare Araçları İle TAMAMLANDI
92	BESNİ	Güzelyurt Akdurak Antep il sınırı	9	58.500,00	İdare Araçları İle TAMAMLANDI
93	BESNİ	Güzelyurt Çakmak1-2 Çakırhöyük arası	16	104.000,00	İdare Araçları İle TAMAMLANDI
94	BESNİ	Satıl uşağı kç satılışağı yoldüzü	15	97.500,00	İdare Araçları İle TAMAMLANDI
95	BESNİ	Karaağaç Yelbastı yörecik-Sayıluşağı	6	39.000,00	İdare Araçları İle TAMAMLANDI
96	BESNİ	Güzelyurt- Hacıhalil-Kızılkaşa-yeniköy Zormağara Dikilitaş-Yazıbademce-Yazı karakuyu-Kutluca	34	221.000,00	İdare Araçları İle TAMAMLANDI
97	BESNİ	Güzelyurt-Yazıyurdu	13	84.500,00	İdare Araçları İle TAMAMLANDI
98	BESNİ	Beşyol-Karakeçi-Köristan	8	52.000,00	İdare Araçları İle TAMAMLANDI
99	BESNİ	Beşyol-Evcili	3	19.500,00	İdare Araçları İle TAMAMLANDI
100	BESNİ	Beşyol-Topkapı-Sarıkaşa Alataş	13	84.500,00	İdare Araçları İle TAMAMLANDI
101	BESNİ	Topkapı-Bahri-Akyazı	6	39.000,00	İdare Araçları İle TAMAMLANDI
102	BESNİ	Beşyol-Yazıbademci	4	26.000,00	İdare Araçları İle TAMAMLANDI
103	BESNİ	Yazıkarakuyu-Tokar-Kutluca	7	45.500,00	İdare Araçları İle TAMAMLANDI

**Adıyaman İl Özel İdaresi 2021 Yılı Faaliyet Raporu**

104	BESNİ	Kutluca-Kapaklı-Beşir-Tekağaç	9	58.500,00	İdare Araçları İle TAMAMLANDI
105	BESNİ	Çöplükışla	4	26.000,00	İdare Araçları İle TAMAMLANDI
106	BESNİ	Kepirce	2	13.000,00	İdare Araçları İle TAMAMLANDI
107	BESNİ	Kutluca Gögündürme	4	26.000,00	İdare Araçları İle TAMAMLANDI
108	BESNİ	Karaağaç-Kanaklı-Üçgöz	9	58.500,00	İdare Araçları İle TAMAMLANDI
109	BESNİ	Beşyol Çıkışı Geçitli-Kesecik-Yemlice-Dört Yol	10	65.000,00	İdare Araçları İle TAMAMLANDI
110	BESNİ	Kutluca Köy Çıkışı Hacıhalil arası	10	65.000,00	İdare Araçları İle TAMAMLANDI
111	BESNİ	Beşyol Çıkışı Sayören Kızılin	8	52.000,00	İdare Araçları İle TAMAMLANDI
112	BESNİ	Yıldüzü Hasanlı Çakırhöyük	6	39.000,00	İdare Araçları İle TAMAMLANDI
113	ÇELİKHAN	Akyüz Kalecik-Altınbaş-Bozgedik-Karagöl-Gölbağı Koyuncular Çampınarı	16	104.000,00	İdare Araçları İle TAMAMLANDI
114	ÇELİKHAN	İlçe Çıkışı Ayvacık-Köseuşağı-Çat-Taşdamlar	14	91.000,00	İdare Araçları İle TAMAMLANDI
115	ÇELİKHAN	Dy Ay Aksu Değirmen Recep Yağızatlı-İnlince	12	78.000,00	İdare Araçları İle TAMAMLANDI
116.	ÇELİKHAN	Değirmenbaşı - Akyüz Köyü Arası	3	19.500,00	İdare Araçları İle TAMAMLANDI
117	ÇELİKHAN	Altıntaş - Bozgedik Köyü Arası	2	13.000,00	İdare Araçları İle TAMAMLANDI
118	ÇELİKHAN	Çelikhan - Yeşilyayla - Eski - Mutlu - İzci Yolu	9	58.500,00	İdare Araçları İle TAMAMLANDI
119	ÇELİKHAN	Çat - Korucak Köyü Arası	8	52.000,00	İdare Araçları İle TAMAMLANDI
120	ÇELİKHAN	Korucak - Mutlu Köyü Arası	6	39.000,00	İdare Araçları İle TAMAMLANDI
121	ÇELİKHAN	Çat Y. Ay. - Eski Köyü Arası	3	19.500,00	İdare Araçları İle TAMAMLANDI
122	ÇELİKHAN	Mutlu - Bahçe - Karagöl Köyü Arası	5	32.500,00	İdare Araçları İle TAMAMLANDI
123	ÇELİKHAN	Yağızatlı - Şahverdi - İncirli - Bulgurlu Köyü Arası	7	45.500,00	İdare Araçları İle TAMAMLANDI
124.	ÇELİKHAN	Aksu Y. Ay. - Yeşiltpe - Kale Köyü Arası	11	71.500,00	İdare Araçları İle TAMAMLANDI
125.	GERGER	İly Ay Sutepe Gürgenli Kütüklü-saraycık-Yk Dağlıca Gerger İlçe Merkezi Gr.yolu	43	279.500,00	İdare Araçları İle TAMAMLANDI
126	GERGER	Göngörmüş Çifthisar sarıtarla mezra	11	71.500,00	İdare Araçları İle TAMAMLANDI
127	GERGER	Güngörmüş-Saracık-Ağaçlı-Arıca	8	52.000,00	İdare Araçları İle TAMAMLANDI
128	GERGER	Nakışlı-Yaylacık-Üstükura-Başak	7	45.500,00	İdare Araçları İle TAMAMLANDI
129	GERGER	Ağaçlı-Çifthisar	9	58.500,00	İdare Araçları İle TAMAMLANDI
130	GERGER	Açma-Yuvacık-Çukurca	4	26.000,00	İdare Araçları İle TAMAMLANDI
131	GERGER	Gündağdu Yayladalı Dallı Erenler	9	58.500,00	İdare Araçları İle TAMAMLANDI
132	GERGER	Gölyurt Y.Ay.Yenibardak Hopan -Şengül-	10	65.000,00	İdare Araçları İle TAMAMLANDI

**Adıyaman İl Özel İdaresi 2021 Yılı Faaliyet Raporu**

133	GERGER	Tankut Görgülü Kocani Hüsükan	8	52.000,00	İdare Araçları İle TAMAMLANDI
134	GERGER	Gölyurt Çık Cevizpınarı Doluca Ortanva Taşlıca- Konacık-Gom-Aldöşek-Onevler İlt.İlt	24	156.000,00	İdare Araçları İle TAMAMLANDI
135	GERGER	Aş Dağlıca Y.Ay Çat	20	130.000,00	İdare Araçları İle TAMAMLANDI
136	GERGER	Gölyurt Y.Ay Eskikent-Kule-Hevenk	4	26.000,00	İdare Araçları İle TAMAMLANDI
137	GERGER	İly Ay.Gönen Gözpınarı Geçitli Gr.Köy yolu	27	175.500,00	İdare Araçları İle TAMAMLANDI
138	GERGER	İly Ay Hashamza Dağdeviren Yk Dağlıca	9	58.500,00	İdare Araçları İle TAMAMLANDI
139	GERGER	Gölyurt Y.Ay Demirtaş	6	39.000,00	İdare Araçları İle TAMAMLANDI
140	GERGER	Gölyurt Y.Ay.Dallarca Erdoğmuş Bildişoymağı	10	65.000,00	İdare Araçları İle TAMAMLANDI
141	GERGER	İly Ay.Üçkkaya taraksu-Budaklı	8	52.000,00	İdare Araçları İle TAMAMLANDI
142	GERGER	Dy Ay Güzelyurt Yayladalı	4	26.000,00	İdare Araçları İle TAMAMLANDI
143	GERGER	Dy Ay.ÇetinTilmevir Kütüklü	7	45.500,00	İdare Araçları İle TAMAMLANDI
144	GERGER	Dy Ay Çobanpınarı	3	19.500,00	İdare Araçları İle TAMAMLANDI
145	GERGER	Dy At Tarlabası Çobanpınarı Payamlı	8	52.000,00	İdare Araçları İle TAMAMLANDI
146	GERGER	Güzelsu Aş.Cimik	2	13.000,00	İdare Araçları İle TAMAMLANDI
147	GERGER	Yağmurlu Beybostan Seyyiyamahmut Erenler Kâhta Alıdam	13	84.500,00	İdare Araçları İle TAMAMLANDI
148	GERGER	İly Ay Korulu Koçlu Beşgöze	6	39.000,00	İdare Araçları İle TAMAMLANDI
149	GERGER	İly Ay Tillak,Selavat	4	26.000,00	İdare Araçları İle TAMAMLANDI
150	GERGER	İly Ay Güzelyurt Yayladamı	4	26.000,00	İdare Araçları İle TAMAMLANDI
151	GERGER	İly Ay Kardiğin Oyali Dalli	6	39.000,00	İdare Araçları İle TAMAMLANDI
152	GERGER	İly Ay Çavuş Kahta İlçe sınırı	6	39.000,00	İdare Araçları İle TAMAMLANDI
153	GERGER	İly Ay.Kişik Karacaviran-Kılıç Aş Cimik	6	39.000,00	İdare Araçları İle TAMAMLANDI
154	GERGER	Kesertaş Alsan Oymaklı Desbal Kellazim	7	45.500,00	İdare Araçları İle TAMAMLANDI
155	GERGER	Gözpınarı Geçitli	4	26.000,00	İdare Araçları İle TAMAMLANDI
156	GERGER	Despal -Kellazim-Yağmurlu-Beybostan Köklice Gümüškaşık	18	117.000,00	İdare Araçları İle TAMAMLANDI
157	GÖLBAŞI	Dy.Ay Cankara	8	52.000,00	İdare Araçları İle TAMAMLANDI
158	GÖLBAŞI	Dy Ay.Karabahşilli-Arpatarlası	12	78.000,00	İdare Araçları İle TAMAMLANDI
159	GÖLBAŞI	Dy.Ay Aktoprak Kumlu İstasyonu MeydanHamzalar	17	110.500,00	İdare Araçları İle TAMAMLANDI
160	GÖLBAŞI	Yaylacık	9	58.500,00	İdare Araçları İle TAMAMLANDI
161	GÖLBAŞI	İly Ay Çakmak-Kalemkaş-Akçabel	11	71.500,00	İdare Araçları İle TAMAMLANDI

**Adıyaman İl Özel İdaresi 2021 Yılı Faaliyet Raporu**

162	GÖLBAŞI	Dy Ay Akçakaya	3	19.500,00	İdare Araçları İle TAMAMLANDI
163	GÖLBAŞI	İlçe Çıkışı Çataltepe-Savran	15	97.500,00	İdare Araçları İle TAMAMLANDI
164	GÖLBAŞI	Dy Ay Bapbaşı Hacılar-Azaplı-Yeşilova	27	175.500,00	İdare Araçları İle TAMAMLANDI
165	GÖLBAŞI	Harmanlı Çakmak arası	2	13.000,00	İdare Araçları İle TAMAMLANDI
166	GÖLBAŞI	Dy Ay Örenli	4	26.000,00	İdare Araçları İle TAMAMLANDI
167	GÖLBAŞI	Dy.Ay Balkar Yk.Karakuyu	11	71.500,00	İdare Araçları İle TAMAMLANDI
168	GÖLBAŞI	Dy.Ay Çelik	2	13.000,00	İdare Araçları İle TAMAMLANDI
169	GÖLBAŞI	Dy Ay Kuzevleri Besni İlçe Sınırı	3	19.500,00	İdare Araçları İle TAMAMLANDI
170	GÖLBAŞI	Dy.Ay Ozan Harmanlı arası	5	32.500,00	İdare Araçları İle TAMAMLANDI
171	GÖLBAŞI	Dy.Ay Cerrahovası-Alidelibalta Sorkun	9	58.500,00	İdare Araçları İle TAMAMLANDI
172	GÖLBAŞI	Dy Ay.Kösüklü-Çatalağç-Keralmaz-Kç.Ören-Yeniköy	10	65.000,00	İdare Araçları İle TAMAMLANDI
173	GÖLBAŞI	Dy.Ay Yk.Karaburun-Çelik	5	32.500,00	İdare Araçları İle TAMAMLANDI
174	GÖLBAŞI	Dy Ay Yk.Nasırlı-Aş.Karakuyu-Beşevler Gedikli	15	97.500,00	İdare Araçları İle TAMAMLANDI
175	GÖLBAŞI	Gedikli Y.AyAş.Nasırlı-Suvarlı Belören Ky İlt.	9	58.500,00	İdare Araçları İle TAMAMLANDI
176	GÖLBAŞI	Dy. Ay. Tecirli Arası	1	6.500,00	İdare Araçları İle TAMAMLANDI
177	GÖLBAŞI	Dy. Ay. Ayvalı - Belören Arası	4	26.000,00	İdare Araçları İle TAMAMLANDI
178	KAHTA	İlçe Çıkışı Ziyaret Çataltepe Hacıyusuf Kınık gr köy yolu	21	136.500,00	İdare Araçları İle TAMAMLANDI
179	KAHTA	Belören Alaköprü Bahçe	12	78.000,00	İdare Araçları İle TAMAMLANDI
180	KAHTA	Büyükbey İslamköy	4	26.000,00	İdare Araçları İle TAMAMLANDI
181	KAHTA	Samsat Ocacık Sahabe	3	19.500,00	İdare Araçları İle TAMAMLANDI
182	KAHTA	Ovaçık-Kamışlı-Dumanlı	4	26.000,00	İdare Araçları İle TAMAMLANDI
183	KAHTA	Çaybaşı Akbel	4	26.000,00	İdare Araçları İle TAMAMLANDI
184	KAHTA	Dy.ArılıAydınlar-Sarısü-	9	58.500,00	İdare Araçları İle TAMAMLANDI
185	KAHTA	Beşaltı Dot Menderes	6	39.000,00	İdare Araçları İle TAMAMLANDI
186	KAHTA	İlçe Çıkışı Mülk Şahintepe Köşeler Şenköy Kınık	12	78.000,00	İdare Araçları İle TAMAMLANDI
187	KAHTA	Köşeler Y.Ay.Şahintepe Karacaören	5	32.500,00	İdare Araçları İle TAMAMLANDI
188	KAHTA	Köşeler Köy Çıkışı Sultanmağara-Boztarla-Susuz-Çakırşme-Fıstıklı-Kevik Belenli-Tabaklı-Kç Güçlü	27	175.500,00	İdare Araçları İle TAMAMLANDI
189	KAHTA	Mülk Köy Çıkışı Güzelçay	7	45.500,00	İdare Araçları İle TAMAMLANDI
190	KAHTA	Sincik Y.Ay. Gölcük-Taşlıçay-Karabağ-Doluca	10	65.000,00	İdare Araçları İle TAMAMLANDI

**Adıyaman İl Özel İdaresi 2021 Yılı Faaliyet Raporu**

191	KAHTA	Dy.Ay.Karakuş bağözü-Keklik-Teğmenli-Tekelli	6	39.000,00	İdare Araçları İle TAMAMLANDI
192.	KAHTA	Dy Ay Doluca-Boğazkaya-Sinke Bölükyayla	21	136.500,00	İdare Araçları İle TAMAMLANDI
193	KAHTA	Dy Ay Erikdere	5	32.500,00	İdare Araçları İle TAMAMLANDI
194	KAHTA	Bölükyaya Y.Ay-Koyunlu	5	32.500,00	İdare Araçları İle TAMAMLANDI
195	KAHTA	Bölükyaya Y.Ay-Çaltılı-Karadut-Çukurtaş.Koyunlu	9	58.500,00	İdare Araçları İle TAMAMLANDI
196	KAHTA	Dy.Ay.Salkımbağı-Yelkovan-Kilisik-Bırbır	14	91.000,00	İdare Araçları İle TAMAMLANDI
197	KAHTA	Karadut-Yelkovan-Çıralık-Çelebi	10	65.000,00	İdare Araçları İle TAMAMLANDI
198	KAHTA	Çıralık-Dy ilt	5	32.500,00	İdare Araçları İle TAMAMLANDI
199	KAHTA	İl Y. Ay. - Ata - Zeytin - Çıralık Arası	7	45.500,00	İdare Araçları İle TAMAMLANDI
200	KAHTA	İl Y. Ay. - Habibler Arası	1	6.500,00	İdare Araçları İle TAMAMLANDI
201	KAHTA	İl Y. Ay. - Ortanca Arası	2	13.000,00	İdare Araçları İle TAMAMLANDI
202	KAHTA	Kalan Köyü	2	13.000,00	İdare Araçları İle TAMAMLANDI
203	KAHTA	Dikmen Köyü	1	6.500,00	İdare Araçları İle TAMAMLANDI
204	KAHTA	Kocahisar - Konuklu - Sincik İlçesi Arası	9	58.500,00	İdare Araçları İle TAMAMLANDI
205	KAHTA	Karanfil Köyü	2	13.000,00	İdare Araçları İle TAMAMLANDI
206	KAHTA	Damlacık - Nemrut Arası	2	13.000,00	İdare Araçları İle TAMAMLANDI
207	KAHTA	Dy Ay Kayadibi Emek Boğaz	20	130.000,00	İdare Araçları İle TAMAMLANDI
208	KAHTA	Dy Ay.Akdoğan-Tosun-Bağbaşı	7	45.500,00	İdare Araçları İle TAMAMLANDI
209	KAHTA	Dy Ay. Erler-Yolaltı-Çingil-Karanfil-Dikmen-Kalan	12	78.000,00	İdare Araçları İle TAMAMLANDI
210	KAHTA	Damlacık Onevler Karadut-gom sarısu	18	117.000,00	İdare Araçları İle TAMAMLANDI
211	KAHTA	Dy.Ay.Gölgeli Bulut Atlı Büyükbağ	17	110.500,00	İdare Araçları İle TAMAMLANDI
212	KAHTA	Dy Ay Çukur Büyükbağ Y.Ay.	7	45.500,00	İdare Araçları İle TAMAMLANDI
213	KAHTA	Dy Ay Akkavak- Büyükbağ Akçalı Akkuş	12	78.000,00	İdare Araçları İle TAMAMLANDI
214	KAHTA	İly Ay Orta-Tuğlu Taşlıçay-Aktaş -Urganlı-Ataköy Ulupınar-Mustafaçayır Bakacak	28	182.000,00	İdare Araçları İle TAMAMLANDI
215	KAHTA	Geldibuldu	10	65.000,00	İdare Araçları İle TAMAMLANDI
216	KAHTA	Menzil Y.Ay Eskitaş Dardoğan Hasköy-Yenikuşak Akyol	34	221.000,00	İdare Araçları İle TAMAMLANDI
217	KAHTA	Dy Ay.Ziyaret Yazlık Akçaören-Pınaryolu-Beşikli Akalın Adalı -Y.adalı Sıradut Ulukapı	25	162.500,00	İdare Araçları İle TAMAMLANDI
218	KAHTA	Dy Ay Kapılı-erikli-Bozpinar-Yolboyu	12	78.000,00	İdare Araçları İle TAMAMLANDI
219	KAHTA	İly Ay Ekinci-Yapraklı-Atlıca	13	84.500,00	İdare Araçları İle TAMAMLANDI



**Adıyaman İl Özel İdaresi 2021 Yılı Faaliyet Raporu**

220	KAHTA	Bozpinar Y.ay Bostanlı Karaman Akyıldız	10	65.000,00	İdare Araçları İle TAMAMLANDI
221	KAHTA	Dy Ay Kapılı-erikli-Bozpinar Üçek-Samanlı Teknecik	14	91.000,00	İdare Araçları İle TAMAMLANDI
222	KAHTA	İly Ay Mortaç Elmalı ( Tuğlu)	5	32.500,00	İdare Araçları İle TAMAMLANDI
223	KAHTA	Dy Ay Karagöl-Gökçe Köklü	6	39.000,00	İdare Araçları İle TAMAMLANDI
224	KAHTA	Dy Ay Eceler Kç Eceler	3	19.500,00	İdare Araçları İle TAMAMLANDI
225	KAHTA	İly Ay Kavaklı Alıdam Dumlu Gerger İlçe sınırı	17	110.500,00	İdare Araçları İle TAMAMLANDI
226	KAHTA	Yazıcı Altıntaş	3	19.500,00	İdare Araçları İle TAMAMLANDI
227	KAHTA	İly Ay Bağlı Sıraca Baltalı Cumhuriyet Dilice ŞahaneKent	14	91.000,00	İdare Araçları İle TAMAMLANDI
228	KAHTA	Büyükbağ çıkışı Şahintepe Oluklu	9	58.500,00	İdare Araçları İle TAMAMLANDI
229	KAHTA	Büyükbağ Göçeri	6	39.000,00	İdare Araçları İle TAMAMLANDI
230	KAHTA	Dy Ay Yonca Yeşildirek	6	39.000,00	İdare Araçları İle TAMAMLANDI
231	KAHTA	Dy Ay Baltalı	9	58.500,00	İdare Araçları İle TAMAMLANDI
232	KAHTA	Atlıca Y.Ay Ziyaret	7	45.500,00	İdare Araçları İle TAMAMLANDI
233	KAHTA	Bağlı Dikili Sıraca Büyükbağ	10	65.000,00	İdare Araçları İle TAMAMLANDI
234	KAHTA	Üçkardeş-Yonca Yenice Atlıca	7	45.500,00	İdare Araçları İle TAMAMLANDI
235	SAMSAT	Bekircik Hacıyusuf	3	19.500,00	İdare Araçları İle TAMAMLANDI
236	SAMSAT	Doğanlar-çiçek-Gümüşsuyu	12	78.000,00	İdare Araçları İle TAMAMLANDI
237	SAMSAT	Belveren Bekçiler	2	13.000,00	İdare Araçları İle TAMAMLANDI
238	SAMSAT	Akdamar-Doğanca-çille	8	52.000,00	İdare Araçları İle TAMAMLANDI
239	SAMSAT	Gölpınar Çıkışı-Bağarası- Bayırlı- Kuştepe-Kızılöz	14	91.000,00	İdare Araçları İle TAMAMLANDI
240	SAMSAT	Dy Ay Taşkuşu-sefaköy Dasınç- Tepeönü Kovanoluk Ağa Dy İlt	18	117.000,00	İdare Araçları İle TAMAMLANDI
241	SAMSAT	Dy.Ay Göltarla-Uyanık-Keçiören-Sarıkök	13	84.500,00	İdare Araçları İle TAMAMLANDI
242	SAMSAT	İnceali Gölpınar Altınören Bağarası	7	45.500,00	İdare Araçları İle TAMAMLANDI
243	SAMSAT	Gölpınar Ovacık Kerkekuşu İnceali	7	45.500,00	İdare Araçları İle TAMAMLANDI
244	SAMSAT	İlçe Çıkışı Yarımbağ Kırmacık-Kurukavak	13	84.500,00	İdare Araçları İle TAMAMLANDI
245	SİNCİK	Dy Ay Sakız Hayır- serince-Balkaya Tokluca	12	78.000,00	İdare Araçları İle TAMAMLANDI
246	SİNCİK	Sincik İlçe Sınırı Pınarbaşı Gomyan-Yusuflan Biriman-Girikan subaşı	18	117.000,00	İdare Araçları İle TAMAMLANDI
247	SİNCİK	Yarpuzlu Narlı Burmataş-Huseyinli-Uğurlu Körelif Şahinbeyler	20	130.000,00	İdare Araçları İle TAMAMLANDI
248	SİNCİK	Dy.Ay Arıkonak-Saygılı	3	19.500,00	İdare Araçları İle TAMAMLANDI
249	SİNCİK	Yarpuzlu Y.Ay Küsran Tişik-Fırın	4	26.000,00	İdare Araçları İle TAMAMLANDI

**Adıyaman İl Özel İdaresi 2021 Yılı Faaliyet Raporu**

250	SİNCİK	Çat Kilimli Began	12	78.000,00	İdare Araçları İle TAMAMLANDI
251	SİNCİK	Yarpuzlu Y.Ay Keskiköy Demirtepe	9	58.500,00	İdare Araçları İle TAMAMLANDI
252	SİNCİK	İly Ay Aydınli	1	6.500,00	İdare Araçları İle TAMAMLANDI
253	SİNCİK	İly Ay Çatbahçe-Söğütlübahçe-Elikan Bahçe Dy İlt Gomyan	12	78.000,00	İdare Araçları İle TAMAMLANDI
254	SİNCİK	Çamdere Çık deliyusufhan-Hazaz Hijik	6	39.000,00	İdare Araçları İle TAMAMLANDI
255	SİNCİK	İlçe Çıkışı Şahkulu-Biriman Subaşı Sağlam Damli	14	91.000,00	İdare Araçları İle TAMAMLANDI
256	SİNCİK	Dilektepe Ky Ay.İnlince arası	12	78.000,00	İdare Araçları İle TAMAMLANDI
257	SİNCİK	İnlince Y.Ay.Aksoy	5	32.500,00	İdare Araçları İle TAMAMLANDI
258	SİNCİK	İnlince Ürönlü Gevrik	13	84.500,00	İdare Araçları İle TAMAMLANDI
259	SİNCİK	İnlince Pelül Tosunkaya	4	26.000,00	İdare Araçları İle TAMAMLANDI
260	SİNCİK	İnlince Yağızatlı	7	45.500,00	İdare Araçları İle TAMAMLANDI
261	SİNCİK	Yarpuzlu Öztaş	4	26.000,00	İdare Araçları İle TAMAMLANDI
262	SİNCİK	Dy Ay Tandoğan Akyazı Tepebaşı-Güvençli-Kç Çay-Dilektepe- Çamdere Merkez İlçe Sınırı	23	149.500,00	İdare Araçları İle TAMAMLANDI
263	TUT	Merkez Şerefi Çıkışı Tut Tepecik Yalankoz-Akçatepe Aş.evler Kaşlıca Tut İlçe Merkezi	24	156.000,00	İdare Araçları İle TAMAMLANDI
264	TUT	Tepecik-Köseli Yeşilyurt yeşilyamaç-Elçiler	6	39.000,00	İdare Araçları İle TAMAMLANDI
265	TUT	Akçatepe Öğütlü	6	39.000,00	İdare Araçları İle TAMAMLANDI
266	TUT	Tut İlçe Çıkışı Bayundere- Havutlu Havutlu Çiftlik Dy İlt.	17	110.500,00	İdare Araçları İle TAMAMLANDI
267	TUT	İlçe Çıkışı Meryemuşağı	3	19.500,00	İdare Araçları İle TAMAMLANDI
268	TUT	Dy Akbel-Sülmen-Gölbaşı Akçabel Ky İlt	5	32.500,00	İdare Araçları İle TAMAMLANDI
269	TUT	İlçe Çıkışı Boyundere Yaylımlı-Ünlüce-Kıllılı-Öğütlü-Yeşilyurt-Köseli-Pınarlı Merkez Yeniköy	34	221.000,00	İdare Araçları İle TAMAMLANDI
<b>ASFALT YAMA TOPLAMI</b>			<b>2705</b>	<b>17.582.500,00</b>	

GREYDERLİ BAKIM					
S.NO:	İLÇESİ	YOLUN ADI	KM	HARCAMA (MALİYETİ)	AÇIKLAMA
1	MERKEZ	Muhtelif Köy Yollarında Greyderli Bakım Yapılması	2150	924.500,00	İdare Araçlarıyla TAMAMLANDI
2	BESNİ	Muhtelif Köy Yollarında Greyderli Bakım Yapılması	900	387.000,00	İdare Araçlarıyla TAMAMLANDI
3	ÇELİKHAN	Muhtelif Köy Yollarında Greyderli Bakım Yapılması	390	167.700,00	İdare Araçlarıyla TAMAMLANDI
4	GERGER	Muhtelif Köy Yollarında Greyderli Bakım Yapılması	860	369.800,00	İdare Araçlarıyla TAMAMLANDI
5	GÖLBAŞI	Muhtelif Köy Yollarında Greyderli Bakım Yapılması	580	249.400,00	İdare Araçlarıyla TAMAMLANDI
6	KÂHTA	Muhtelif Köy Yollarında Greyderli Bakım Yapılması	1150	494.500,00	İdare Araçlarıyla TAMAMLANDI
7	SAMSAT	Muhtelif Köy Yollarında Greyderli Bakım Yapılması	270	116.100,00	İdare Araçlarıyla TAMAMLANDI
8	SİNCİK	Muhtelif Köy Yollarında Greyderli Bakım Yapılması	720	309.600,00	İdare Araçlarıyla TAMAMLANDI
9	TUT	Muhtelif Köy Yollarında Greyderli Bakım Yapılması	180	77.400,00	İdare Araçlarıyla TAMAMLANDI
<b>TOPLAM</b>			<b>7200</b>	<b>3.096.000,00</b>	

KAR MÜCADELESİ					
S.NO:	İLÇESİ	YOLUN ADI	KM	HARCAMA (MALİYETİ)	AÇIKLAMA
1	MERKEZ	Muhtelif Köy Yollarında Kar Mücadelesi Yapılması	410	423.000,00	İdare Araçlarıyla TAMAMLANDI
2	BESNİ	Muhtelif Köy Yollarında Kar Mücadelesi Yapılması	210	319.500,00	İdare Araçlarıyla TAMAMLANDI
3	ÇELİKHAN	Muhtelif Köy Yollarında Kar Mücadelesi Yapılması	350	243.000,00	İdare Araçlarıyla TAMAMLANDI
4	GERGER	Muhtelif Köy Yollarında Kar Mücadelesi Yapılması	470	351.000,00	İdare Araçlarıyla TAMAMLANDI
5	GÖLBAŞI	Muhtelif Köy Yollarında Kar Mücadelesi Yapılması	330	229.500,00	İdare Araçlarıyla TAMAMLANDI
6	KÂHTA	Muhtelif Köy Yollarında Kar Mücadelesi Yapılması	230	265.500,00	İdare Araçlarıyla TAMAMLANDI
7	SAMSAT	Muhtelif Köy Yollarında Kar Mücadelesi Yapılması	0	0	İdare Araçlarıyla TAMAMLANDI
8	SİNCİK	Muhtelif Köy Yollarında Kar Mücadelesi Yapılması	240	216.000,00	İdare Araçlarıyla TAMAMLANDI
9	TUT	Muhtelif Köy Yollarında Kar Mücadelesi Yapılması	60	61.200,00	İdare Araçlarıyla TAMAMLANDI
<b>TOPLAM</b>			<b>2300</b>	<b>2.108.700,00</b>	

TRAFİK İŞARET VE LEVHALARI					
S.NO:	İLÇESİ	YOLUN ADI	KM	HARCAMA (MALİYETİ)	AÇIKLAMA
1	MUHTELİF İLÇE VE KÖYLER	Asfalt kaplaması tamamlanmış olan Muhtelif Köy Yollarında trafik İşaret ve levhaları döşenmesi işi	300	350.000,00	Montajı İdare Araçlarıyla TAMAMLANDI
TOPLAM			300	350.000,00	

YOL GENİŞLETME					
S.NO:	İLÇESİ	YOLUN ADI	KM	HARCAMA (MALİYETİ)	AÇIKLAMA
1	ÇELİKHAN	Kalecik Köyü	0,9	72.000,00	İdare Araçları İle TAMAMLANDI
2	KAHTA	Kayadibi Köyü Köy İçi	6	480.000,00	İdare Araçları İle TAMAMLANDI
3	SİNCİK	Hasanlı Köyü Gevrik Mez.	5	400.000,00	İdare Araçları İle TAMAMLANDI
4	SİNCİK	Sakız Köyü	1,25	100.000,00	İdare Araçları İle TAMAMLANDI
TOPLAM			13,2	1.052.000,00	

### ASFALTA HAZIR HALE GETİRME VE ASFALT ÇALIŞMALARI







### KÖY İÇİ KİLİTLİ PARKE TAŞI ÇALIŞMALARI





**MENFEZ YAPIMI ÇALIŞMALARI**





## **KARLA MÜCADELE VE KÖPRÜ YAPIMI ÇALIŞMALARI**







## TRAFİK İŞARET LEVHALARI ÇALIŞMALARI



## SU VE KANAL HİZMETLERİ MÜDÜRLÜĞÜ:

### Görev Tanımı:

5302 sayılı yasa ile İl Özel İdaresinin görev alanında sayılan köy ve bağlı yerleşme birimlerine yeterli içmesuyu temin etmek, bu maksatla sondaj kuyuları açmak, mevcut tesislerin onarım ve ıslah çalışmalarını yürütmek için Su ve Kanal Hizmetleri Müdürlüğü kurulmuştur.

### Alt Birimler:

İçme Suları, Kanalizasyon

### 2021 YILI TOPLAM ÖDENEK HARCAMA DURUMU

TOPLAM ÖDENEK MİKTARI	TOPLAM HARCAMA MİKTARI	GERÇEKLEŞTİRME ORANI %
9.037.759,17	3.485.430,71	38,57

### 2021 YILI ÖDENEKLERİNİN FİNANSAL DAĞILIMI

2020 YILINDAN DEVREDEN ÖDENEK	BÜTÇE İLE VERİLEN ÖDENEK	TAHSİSLİ ÖDENEK	TOPLAM ÖDENEK
2.763.024,21	5.670.000,00	604.734,96	9.037.759,17

### 2021 YILI GİDERLERİNİN FİNANSAL DAĞILIMI

05 FİNANS	ORAN (%)	08 FİNANS	ORAN (%)	TOPLAM GİDER	GENEL GİDERLERE GÖRE (%)
3.471.950,39	2,27	13.480,32	0,01	3.485.430,71	0,90

Adıyaman İl Özel İdaresinin 2021 yılı genel giderler toplamı **385.372.503,15TL**'dir.

Genel giderlere göre Su ve Kanal Hizmetler Müdürlüğünün gider oranı **%0,90**'dir.

## İÇME SUYU ÇALIŞMALARI:

### 2021 Yılında Yapılan İçme Suyu Tesisleri Yapım İşleri

S.NO	İLÇESİ	İŞİN ADI	MİKTARI	DURUMU
1	MERKEZ	Çamlıca Köyü içme suyu sondaj yapım işi	357.705,00	Tamamlandı
2	GÖLBAŞI	Aş. Karakuyu köyü içme suyu sondaj yapım işi		
3	GERGER	Beşgöze köyü Tillak Mezrası içme suyu sondaj yapım işi		
4	BESNİ	Oyratlı köyü içme suyu depo yapım işi	190.000,00	Tamamlandı
5	ÇELİKHAN	Altıntaş köyü içme suyu tesis geliştirme	123.405,00	Tamamlandı
6	KAHTA	Narince köyü içme suyu terfi hattı yenileme	436.323,00	Tamamlandı
7	KAHTA	Bostanlı Köyü içme suyu sondaj vurulması işi	171.193,00	Tamamlandı
8	KAHTA	Aktaş köyü içme suyu sondaj vurulması işi		Devam Ediyor
9	KAHTA	İkizce köyü Küçükotmak ve Pınaryolu Mezrası içme suyu sondaj vurulması işi		
TOPLAM			1.278.626,00	

## KANALİZASYON ÇALIŞMALARI:

### 2021 Yılında Yapılan Kanalizasyon Tesisi Yapım İşleri

S.NO	İLÇESİ	İŞİN ADI	MİKTARI	DURUMU
1	MERKEZ	Akpınar Köyü Narcı Mezrası	251.817,00	Tamamlandı
2	MERKEZ	Akdere Köyü Akıncılar Mezrası		
3	TUT	Çiftlik Köyü Sülman Mezrası		
4	MERKEZ	Yazıbaşı Köyü	473.559,00	Tamamlandı
5	GERGER	Kütüklü Köyü	288.070,00	Tamamlandı
6	GERGER	Gündoğdu Köyü	262.450,00	Tamamlandı
TOPLAM			1.275.896,00	

İçme Suları Tesisi Envanter Bilgileri

İLÇESİ	ÜNİTE SAYSI			ŞEBEKELİ ÜNİTELER			ŞEBEKESİZ ÜNİTELER		
	KÖY	MEZRA	TOPLAM	KÖY	MEZRA	TOPLAM	KÖY	MEZRA	TOPLAM
MERKEZ	135	110	245	135	110	245	0	0	0
BESNİ	67	44	111	67	44	111	0	0	0
ÇELİKHAN	20	23	43	20	23	43	0	0	0
GERGER	45	104	149	45	104	149	0	0	0
GÖLBAŞI	30	28	58	30	28	58	0	0	0
KÂHTA	102	114	216	102	114	216	0	0	0
SAMSAT	17	16	33	17	16	33	0	0	0
SİNCİK	24	58	82	24	58	82	0	0	0
TUT	14	1	15	14	1	15	0	0	0
<b>TOPLAM</b>	<b>454</b>	<b>498</b>	<b>952</b>	<b>454</b>	<b>498</b>	<b>952</b>	<b>0</b>	<b>0</b>	<b>0</b>

**Kanalizasyon Tesisi Envanter Bilgileri**

İLÇESİ	ÜNİTE SAYISI			KANALİZASYONU OLAN ÜNİTELER		TOPLAM
	KÖY	MEZRA	TOPLAM	KÖY	MEZRA	
MERKEZ	135	110	245	124	72	196
BESNİ	67	44	111	67	30	97
ÇELİKHAN	20	23	43	16	14	30
GERGER	45	104	149	9	4	13
GÖLBAŞI	30	28	58	28	9	37
KÂHTA	102	114	216	94	77	171
SAMSAT	17	16	33	13	6	19
SİNCİK	24	58	82	4	5	9
TUT	14	1	15	14	1	15
TOPLAM	454	498	952	369	218	587



## **İÇME SUYU TESİSLERİ YAPIM ÇALIŞMALARI**







**SONDAJ KUYUSU AÇMA ÇALIŞMALARI**



**ADİYAMAN İL ÖZEL İDARESİ  
KANALİZASYON TESİSLERİ YAPIM ÇALIŞMALARI**



## TARIMSAL HİZMETLER MÜDÜRLÜĞÜ:

### Görev Tanımı:

5302 sayılı yasa ile il özel idaresinin görev alanında sayılan alanlardan sulama, hayvan içme suyu, taşkın koruma ve toprak muhafazası için gerekli çalışmaları yürütmek, tarım, veteriner ve orman alanındaki görevlerinin planlanması, geliştirilmesi, desteklenmesi, denetlenmesi, koordinasyonunun sağlanması için Tarımsal Hizmetler Müdürlüğü kurulmuştur.

### 2021 YILI TOPLAM ÖDENEK HARCAMA DURUMU

TOPLAM ÖDENEK MİKTARI	TOPLAM HARCAMA MİKTARI	GERÇEKLEŞTİRME ORANI %
6.799.059,06	5.735.196,43	84,35

### 2021 YILI ÖDENEKLERİNİN FİNANSAL DAĞILIMI

2020 YILINDAN DEVREDEN ÖDENEK	BÜTÇE ve EK BÜTÇE İLE VERİLEN ÖDENEK	TAHSİSLİ ÖDENEK	TOPLAM ÖDENEK
1.632.584,06	2.382.500,00+2.000.000,00	783.975,00	6.799.059,06

### 2021 YILI GİDERLERİNİN FİNANSAL DAĞILIMI

05 FİNANS	ORAN (%)	08 FİNANS	ORAN (%)	TOPLAM GİDER	GENEL GİDERLERE GÖRE (%)
3.909.196,43	2,55	1.826.000,00	0,79	5.735.196,43	1,49

Adıyaman İl Özel İdaresinin 2021 yılı genel giderler toplamı **385.372.503,15TL**'dir.

Genel giderlere göre Tarımsal Hizmetler Müdürlüğünün gider oranı **%1,49**'dir.

**Tarımsal Sulama Envanter Bilgileri**

<b>TOPRAK SULAMA ENVANTERİ</b>								
<b>YERÜSTÜ</b>		<b>YERALTI</b>		<b>SULAMA GÖLETİ</b>			<b>DRENAJ</b>	
<b>PROJE ADEDİ</b>	<b>SAHA (Ha)</b>	<b>PROJE ADEDİ</b>	<b>SAHA (Ha)</b>	<b>KÖY ADEDİ</b>	<b>BİTEN GÖLET</b>	<b>SAHA (Ha)</b>	<b>PROJE ADEDİ</b>	<b>SAHA (Ha)</b>
<b>368</b>	<b>14.873</b>	<b>-</b>	<b>-</b>	<b>2</b>	<b>2</b>	<b>942</b>	<b>-</b>	<b>-</b>

**Tarımsal Sulama Envanter Bilgilerinin Dağılımı**

<b>İLÇE ADI</b>	<b>YERÜSTÜ</b>		<b>YARARLANAN ÇİFTÇİ AİLESİ</b>	<b>SULAMA ALANI (HA)</b>
	<b>YERÜSTÜ</b>	<b>SULAMA GÖLETİ</b>		
BESNİ	31 Adet Proje		1731	1.949,20
ÇELİKHAN	55 Adet Proje		2649	1.429,00
GERGER	32 Adet Proje		2400	964,50
GÖLBAŞI	27 Adet Proje		1048	763,40
KÂHTA	38 Adet Proje		2252	2.287,00
MERKEZ	131 Adet Proje		7680	5.028,40
SİNCİK	29 Adet Proje		1850	958,00
TUT	26 Adet Proje		1865	1.499,10
<b>TOPLAM</b>	<b>369 PROJE</b>		<b>21.481</b>	<b>14.879,00</b>

**YATIRIM PROJELERİ İZLEME RAPORU**

S.NO	İLÇESİ	İŞİN KONUSU	İŞİN ADI	SULAM A SAHASI (Ha)	HARCAMASI (TL)	AÇIKLAMA
1	MERKEZ	Tarımsal Sulama	Adıyaman Merkez Koçali Köyü Güvenli Mezrası Kapalı Sistem Tarımsal Sulama		255.492,90	Tamamlandı
2	MERKEZ	Tarımsal Sulama	Merkez Cem Sulama Tesisi Ve Tırsık Mevkii Sulama Tesisi İlave Hattı		358.063,46	Tamamlandı
3	MERKEZ	Malzeme Alımı	Çemberlitaş Köyü Tarımsal Sulama Tesisine Muhtelif Malzeme Alım İşİ		11.741,00	Tamamlandı
4	MERKEZ	Malzeme Alımı	Yeşilköy Köyü Mürsel Mezrası Malzeme Alım İşİ		23.543,16	Tamamlandı
5	MERKEZ	Sulama Havuzu	Rezip Hındır Bendinde Kapalı Sistem Sulama Havuzu		310.258,71	Tamamlandı
6	ÇELİKHAN	Sulama Havuzu	Recep Köyü Şahverdi mezrası Sulama Havuzu Yapım İşİ		290.900,82	Tamamlandı
7	ÇELİKHAN	Toplama Havuzu	Hüseyinli Köyü Sulama Havuzuna Boru Demir Çimento Alım İşİ		237.354,45	Tamamlandı
8	SİNCİK	Malzeme Alımı	İzci Askerhan Kavak Toplama Havuzu		167.049,06	Tamamlandı
<b>TOPLAM</b>					<b>1.654.403,56</b>	

**Tarımsal Sulamanın Önemi:**

Ülkemizde tarımsal alanda yaşanan gelişmelere paralel olarak İlimizde de kamu ve özel sektör tarafından çeşitli faaliyetler yürütülmektedir. İlimizde mevcut tarım arazilerinden, su kaynaklarından ve işgücünden azami faydanın sağlanmasıyla; birim alandan elde edilecek ürün miktarı, ürün kalitesi ve ürün çeşitliliğinin artırılması, gerek ülke ve il ekonomisine katkısı, gerekse bölge halkının refahı için oldukça önemlidir.

Ülkemizde ve ilimizde tarımsal gelişmenin temelini oluşturulan tarımsal sulama ile ilgili olarak; debisi 500 lt/sn ve üzerinde olan Büyüksu kaynakları ile ilgili sulama tesisleri 6200 sayılı Kanunla DSİ teşkilatınca yürütülmekte olup, debisi 500 lt/sn nin altında kalan Küçüksu kaynakları üzerindeki sulama tesisleri ise il özel idarelerince yürütülmektedir.

Adıyaman İlimizin toplam yüzölçümü 716.000 Ha. olup, tarım arazisi varlığı 319.380 Ha., sulanabilir tarım arazisi varlığı 149.380 Ha'dır.

İlimizdeki Küçüksu kaynakları üzerindeki tarımsal sulama tesisleri İl Özel İdaresi Tarımsal Hizmetler Müdürlüğümüzce yürütülmektedir. Bu kapsamda (Mülga KHGM dâhil) İlimizde toplam 365 adet sulama tesisi bulunur iken, ayrıca 42 adet toprak muhafaza ve 948 adet kredili proje uygulaması yapılmıştır. Yapılan bu tesisler ile toplam 14.848 Ha (148.480 da) arazi sulamaya açılmıştır.

Adıyaman İlimizdeki mevcut küçüksu kaynaklarımızdan azami faydanın sağlanması kapsamında, Tarımsal Hizmetler Müdürlüğümüzce 2020 yılından sonra yapılan sulama tesisleri ekseriyetle cazibeli kapalı sistem basınçlı ve yarı basınçlı sulama tesisleri olarak inşa edilmektedir. Bu tesisler ile suyun gerek kaynakta gerekse iletim hattında meydana gelebilecek kaybı önlenerek, daha fazla arazinin daha iyi sulanması sağlanmaktadır.

## ADİYAMAN İL ÖZEL İDARESİ TARIMSAL SULAMA ÇALIŞMALARI







## **KÖYDES PROJESİ VE UYGULAMASI:**

Ülke genelinde; “*suyu ve yolu olmayan köy kalmayacak*” parolasıyla, 2005 yılında hayata geçirilen, Köylerin Altyapısının Desteklenmesi (KÖYDES) Projesi kapsamında, İlimizde susuz veya suyu yetersiz köy ve bağlılarının sağlıklı ve yeterli içme suyuna kavuşturulması, köy yollarının kalite ve standartlarının yükseltilmesi ile küçük ölçekli sulama altyapısının geliştirilmesi sağlanmıştır.

KÖYDES Projesi İl’de Valinin, İlçe’de ise, Kaymakamların sorumluluğunda olmak üzere İl Özel İdaresinin teknik desteğiyle yürütülmektedir. KÖYDES Projesine ait programların uygulanması, tahsis edilen ödeneklerin ilçeler bazında dağılımı, kullandırılması, izlenmesi ve denetimine ilişkin esas ve usullerin düzenlenmesi, yürütülmesi için il bazında gerekli tedbirlerin alınması, eldeki imkânların işlerin önemine göre sıralanıp, programlanması iş ve işlemleri Yüksek Planlama Kurulu ve İçişleri Bakanlığı talimatları doğrultusunda Valiliğimizce görevlendirilen KÖYDES İl Koordinasyon Birimi tarafından yapılmaktadır.

Valiliğimizce, YPK Kararı usul ve esaslarına göre uygun KÖYDES projelerinin kaynakların verimli kullanılması suretiyle, maliyetlerin azaltılması ve işlerin zamanında bitirilmesi için Köylere Hizmet Götürme Birliklerin, projenin amaçlarına uygun olarak, en etkili bir şekilde kullanılması konularında gerekli hassasiyetin gösterilmesi ve proje gereğince öngörülen sonuçlara en kısa sürede ulaşılması için konu ile ilgili tüm makamların, kurum ve kuruluşların etkin ve verimli şekilde çalışmaları sağlanmıştır.

## DESTEK HİZMETLERİ MÜDÜRLÜĞÜ:

### Görev Tanımı:

İl Özel İdaresinin makine parkında bulunan bütün araçların bakım, onarım ve tamiratı ile ilgili iş ve işlemlerin yürütülmesi, İdarenin ihtiyaç duyacağı mal ve hizmet alımları ile merkezi idarenin İl'deki Müdürlüklerine tahsis edilerek bütçeye aktarılan mal ve hizmet alımlarına ait işlemlerin yürütülmesi için Destek Hizmetleri Müdürlüğü kurulmuştur.

## 2021 YILI TOPLAM ÖDENEK HARCAMA DURUMU

TOPLAM ÖDENEK MİKTARI	TOPLAM HARCAMA MİKTARI	GERÇEKLEŞTİRME ORANI
53.321.617,74	48.429.561,56	90,83

## 2021 YILI ÖDENEKLERİNİN FİNANSAL DAĞILIMI

2020 YILINDAN DEVREDEN ÖDENEK	BÜTÇE ve EK BÜTÇE İLE VERİLEN ÖDENEK	TAHSİSLİ ÖDENEK	TOPLAM ÖDENEK
7.611.717,47	20.465.000,00+8.000.000,00	17.244.900,27	53.321.617,74

## 2021 YILI HARCAMALARININ FİNANSAL DAĞILIMI

05 FİNANS	ORAN (%)	08 FİNANS	ORAN (%)	TOPLAM GİDER	GENEL GİDERLERE GÖRE (%)
35.235.934,22	23,00	13.193.627,34	5,68	48.429.561,56	12,57

Adıyaman İl Özel İdaresinin 2021 yılı genel giderler toplamı **385.372.503,15TL**'dir.

Genel giderlere göre Destek Hizmetler Müdürlüğünün gider oranı **%12,57**'dir.

**ÇEVRE VE ŞEHİRCİLİK BAKANLIĞININ NAKDİ YARDIMLARI İLE;**

-1 adet Ford Trucks 2533 DC marka 6x2 şasi üzerine BAKSAN üst yapı ST-52 12.000 Lt kapasiteli Yüksek Basıncılı Kanal Açma ve Temizleme Aracı (**VİDANJÖR**) **815.658,48 TL**

-2 adet ISUZU NPR marka 4x2 şasi üzerine BAKSAN üst yapı 6+1 m3 Hidsolik Sıkıştırılmalı Çöp Kamyonu **829.881,72TL**

**İDAREMİZ İMKANLARI İLE;**

- İl Sağlık Müdürlüğü Sıtma Birimine haşerelerle mücadelede kullanılmak üzere 6 adet araç üstü ilaçlama makinesi alınmıştır. **339.132,00TL**

-1 adet Hidromek marka Greyder için	: <b>1.578.171,00 TL</b>
-1 adet Hidromek marka Kazıcı-Yükleyici Kepçe için	: <b>557.200,00 TL</b>
-1 adet Kırıcı için	: <b>41.823,00 TL</b>
-1adet Su altı dalgıç Minübüs alımı (Adıyaman Emniyet Müdürlüğüne)	: <b>741.102.01TL</b>













## İMAR VE KENTSEL İYİLEŞTİRME MÜDÜRLÜĞÜ:

### Görev Tanımı:

İmar ve Kentsel İyileştirme Müdürlüğü: 5302 sayılı İl Özel İdare Kanunu ile il özel idarelerine verilen belediye mücavir alanı dışında kalan imar ile ilgili iş ve işlemlerin yürütülmesi, inşaat ruhsatı, yapı kullanma izin belgesi, tevhit, ifraz, hisseli satış, 5490 sayılı Nüfus Hizmetleri Kanuna ve ilgili yönetmeliklere göre il özel idaresi görev alanına giren yerlerdeki adres kayıt sisteminin tutulması ve güncellenmesi, numarataj, kamulaştırma, köy yerleşik alan haritaları, köy yerleşim planları, köy imar planlarını yapmak veya yaptırmak KUDEB iş ve işlemlerinin yürütülmesi için İmar ve Kentsel İyileştirme Müdürlüğü kurulmuştur.

### Alt Birimler:

İmar Bürosu,  
Ruhsat Bürosu,  
KUDEB Bürosu

### 2021 YILI TOPLAM ÖDENEK HARCAMA DURUMU

TOPLAM ÖDENEK MİKTARI	TOPLAM HARCAMA MİKTARI	GERÇEKLEŞTİRME ORANI
14.317.576,65	6.404.054,75	44,73

### 2021 YILI ÖDENEKLERİNİN FİNANSAL DAĞILIMI

2020 YILINDAN DEVREDEN ÖDENEK	BÜTÇE ve EK BÜTÇE İLE VERİLEN ÖDENEK	TAHSİSLİ ÖDENEK	TOPLAM ÖDENEK
5.544.221,87	2.720.000,00+8.000.000,00	-1.946.645,22	14.317.576,65

### 2021 YILI HARCAMALARININ FİNANSAL DAĞILIMI

05 FİNANS	ORAN (%)	08 FİNANS	ORAN (%)	TOPLAM GİDER	GENEL GİDERLERE GÖRE (%)
753.755,25	0,49	5.650.299,50	2,43	6.404.054,75	1,66

Adıyaman İl Özel İdaresinin 2021 yılı genel giderler toplamı **385.372.503,15TL**'dir.

Genel giderlere göre İmar ve Kentsel İyileştirme Müdürlüğünün gider oranı **%1,66**'dır.

## **İmar ve Kentsel İyileştirme Müdürlüğünün Görev ve Sorumluluğu:**

5302 sayılı İl Özel İdaresi Kanununa göre üstelenmiş olduğu görevleri, kuruluşundan bu güne kadar yasalar çerçevesinde şeffaf, etnik ayırım gözetmeden tüm vatandaşlarımıza eşit bir şekilde hizmet sunmayı hedef edinmiştir. İmar ve Kentsel İyileştirme Müdürlüğümüz sahip olduğu imkânlar ölçüsünde görev alanımıza giren yerlerin, imar yönünden sorunları irdelenmekte, kırsal alanlarımızda depreme dayanaklı yapıların üretilmesi sağlanmaktadır.

İmar ve Kentsel İyileştirme Müdürlüğümüzde gerek personel gerekse fiziksel ihtiyaçlar geliştirildiği takdirde Adıyaman İlimizde kırsal alanlar başta olmak üzere, tarihi, sosyal ve kültürel alanlarda daha iyi hizmet etme imkânı elde edecektir.

5302 sayılı İl Özel İdaresi Kanununa göre, çağdaş yerel yönetim anlayışı ile kırsal alanlarda başta olmak üzere İl bazında imarla ilgili sorunlarının çözülmesi, halkımızın yaşam standardının yükseltilmesi temel hedefimizdir.

Adıyaman İlinin tamamında İl çevre düzeni planının yapılması, köy ve mezralarımızın tamamında köy yerleşik alan haritaları, köy yerleşim ve gelişim planları ve köy imar planlarının yapılması, çoğunluğu 1. derece deprem kuşağında olan kırsal alanlardaki yerleşimlerde depreme dayanaklı konutların yapılmasının sağlanması ve kaçak yapılaşmaya engel olunması, köy ve mezra içlerinin çevre düzenlemelerin yapılması, köy ve mezrada çocuk parkı vb. sosyal amaçlı yapıların yapılarak şehirdeki imkânların köy ve mezralarda da oluşturulmasıdır.

Belediye mücavir alanı dışında kalan imar ile ilgili iş ve işlemlerin yürütülmesi, inşaat ruhsatı, yapı kullanma izin belgesi, tevhit, ifraz, hisseli satış, 5490 sayılı Nüfus Hizmetleri Kanunu ve ilgili Yönetmeliklere göre il özel idaresi görev alanına giren yerlerdeki adres kayıt sisteminin tutulması ve güncellenmesi, numarataj, kamulaştırma, köy yerleşik alan haritalarını, köy yerleşim planlarını, köy imar planlarını yapmak veya yaptırmaktır.

### **Yürütülen İş ve İşlemler:**

- 1)- İl özel idaresi sorumluk alanındaki yerlerde yapılacak ifraz, tevhit, parselasyon işlemleri
- 2)- Hâlihazır harita inceleme ve onay işlemleri,
- 3)- Kurumumuz adına hâlihazır harita yapımı, kontrol ve onay işleri,
- 4)- Köy yerleşik alan tespiti iş ve işlemleri,
- 5)- 3194 sayılı imar kanunu ve Plansız alanlar imar yönetmeliğine göre ruhsatsız yapılan yapıların tespiti, inşaat durdurma ve mühürleme iş ve işlemleri,

- 6)- Hisseli satış işlemleri,
- 7)- Yapı ruhsatı düzenlendikten sonra yapının imar planı ve tapu çapındaki koordinatlara göre yerleştirme ile ilgili vize kontrol işlemler,
- 8)- İl özel idaresi sorumluk alanındaki yerlerde yapılacak imar plan yapımı ve değişikliği talepleri,
- 9)- Çevre düzeni plan yapımı ve tadilat taleplerinin incelenmesi ve kontrol işleri,
- 10)- Koruma imar planlarının yapılması ile ilgili işlemler,
- 11)- Kültür Bakanlığı tarafından çıkarılan yönetmeliğe göre KUDEB bürosu tarafından yürütülmesi gereken işlemler,
- 12)- Köy yerleşim planı, köy imar plan talepleri ile ilgili işlemler,
- 13)- İmar ve Kentsel İyileştirme Müdürlüğümüze havale edilen yapı ruhsatı, yapı kullanma izin belgesi ile ilgili talepler,
- 14)- 5490 sayılı nüfus hizmetleri kanuna ve ilgili yönetmeliklere göre İl özel idaresi görev alanına giren yerlerdeki adres kayıt sisteminin tutulması ve güncellenmesi, Numarataj ilgili işlemler (Numaratajı yapılmayan Sanayi tesisleri, ticarethane, konut vb. işyerlerinin Ulusal adres veri tabanına işlenmesi),
- 15)- Kanun ve yönetmelikler doğrultusunda İmar ve Kentsel İyileştirme Müdürlüğümüze intikal eden kamulaştırma iş ve işlemleri,
- 16)- Beşpınar Vadisi ile ilgili tüm proje bakım onarım uygulama işlemlerinin yapılması.

### **İmar ve Kentsel İyileştirme Müdürlüğünce 2020 Yılında Yapılan Diğer İşler:**

#### **1- Faaliyet ve Proje Bilgileri:**

2021 yılı itibariyle 62 Adet İnşaat Ruhsatı , 34 adet Yapı Kullanma İzin Belgesi, 45 adet Tevhid-ıfraz dosyalar, Adıyaman Merkez ve İlçelerinden Gelen 10 adet hisseli satış, 30 adet Halihazır Harita onayı, 3194 sayılı İmar kanununun 32. Maddesine göre 200 adet Kaçak yapı düzenlene tatil Zaptı, 1/5000 Ölçekli Nazım İmar Planı, 1/1000 Ölçekli Uygulama İmar planı, imar plan değişikliği olmak üzere toplam 8 adet İmar planının İl Genel Meclisinde görüşülerek onaylanması işi tamamlanmıştır.

5490 sayılı Nüfus Hizmetleri Kanunu, Adres ve Numaralamaya İlişkin Yönetmelik kapsamında Merkez köylerinde yaşayan vatandaşın dilekçeleri ve İlçe Kaymakamlıklarından gelen köy ve mezralarında kayıt altına alınmayan toplam 300 adet hanenin Numaratajının yapılması, Güncellenmesi ve hane halkının kayıt altına alınması talebi ile Köy ve Mezraların oluşturulması kapsamında 300 hanenin bağlılık değiştirme vb. iş ve işlemlerle ilgili gerekli çalışmalar yapılarak, adres bilgileri güncellenmiştir,

## **2- Performans Sonuçlarının Değerlendirilmesi:**

İmar ve Kentsel İyileştirme Müdürlüğümüzde verimli ve etkin bir şekilde faaliyet görülebilmesi için müdürlüğümüzde; harita mühendisi, inşaat mühendisi, mimar istihdam edilmelidir.

### **BEŞPINAR VADİSİ REKREASYON PROJESİ ÇALIŞMALARI**







## PLAN, PROJE, YATIRIM VE İNŞAAT MÜDÜRLÜĞÜ:

### Görev Tanımı:

İl Özel İdaresinin yatırım programında yer alan ve merkezi idarenin taşra teşkilatına ilişkin Gayrimenkul yapım, bakım-onarım işlerinin ihale öncesi arazi çalışmalarının ve proje çalışmalarının, Rölove ve ruhsat iş ve işlemlerinin yapılması, yaklaşık maliyetlerin, ihale işlem dosyalarının hazırlanması ve ihalelerinin gerçekleştirilmesi, denetimi üstlenilen yapım işinin fen ve sanat kurallarına uygun yapıp yapılmadığı ile hak ediş, kabuller ve iş artışı ile revize fiyatlarının hazırlanması amacıyla Plan, Proje, Yatırım ve İnşaat Müdürlüğü kurulmuştur.

### Alt Birimler:

Etüt Proje Bürosu, Yapı Kontrol Bürosu, Yatırım ve İnşaat Bürosu, İhale Bürosu

## 2021 YILI TOPLAM ÖDENEK HARCAMA DURUMU

TOPLAM ÖDENEK MİKTARI	TOPLAM HARCAMA MİKTARI	GERÇEKLEŞTİRME ORANI
167.447.098,82	62.894.235,11	37,56

## 2021 YILI ÖDENEKLERİNİN FİNANSAL DAĞILIMI

2020 YILINDAN DEVREDEN ÖDENEK	BÜTÇE ve EK BÜTÇE İLE VERİLEN ÖDENEK	TAHSİSLİ ÖDENEK	TOPLAM ÖDENEK
89.426.245,08	29.345.873,00+2.500.000,00	46.174.980,74	167.447.098,82

## 2021 YILI HARCAMALARININ FİNANSAL DAĞILIMI

05 FİNANS	ORAN (%)	08 FİNANS	ORAN (%)	TOPLAM GİDER	GENEL GİDERLERE GÖRE (%)
4.762.770,50	3,11	58.131.464,61	25,04	62.894.235,11	16,32

Adıyaman İl Özel İdaresinin 2021 yılı genel giderler toplamı **385.372.503,15TL**'dir.

Genel giderlere göre İmar ve Kentsel İyileştirme Müdürlüğünün gider oranı **%16,32**'dir.



**ADİYAMAN İL ÖZEL İDARESİ  
PLAN PROJE YATIRIM VE İNŞAAT MÜDÜRLÜĞÜ  
2021 YAPIM İHALELERİ ve DEVAM EDEN İŞLER**

SIRA NO	İLÇESİ	İŞİN ADI	İHALE TARİHİ	YAKLAŞIK MALİYETİ	İHALE BEDELİ (KDVEDAHİL)	AÇIKLAMA
1	MERKEZ	Merkez Halk Eğitim Merkezi İnşaatı İkmal İşi	05.05.2021		7.850.000,00	Devam ediyor
2	MERKEZ	Merkez İndere 6 Derslikli Anaokulu Yapım İşi	06.05.2021		2.560.000,00	Devam ediyor
3	MERKEZ	Merkez Yenimahalle 6 Derslikli Anaokulu Yapım İşi	27.07.2021		2.773.000,00	Devam ediyor
4	MERKEZ	Merkez Yunus Emre 6 Derslikli Anaokulu Yapım İşi	28.07.2021		2.649.000,00	Devam ediyor
5	MERKEZ	Merkez 16 Derslikli Atatürk İlkokulu Binası Yapım İşi	06.10.2021		8.992.000,00	Devam ediyor
6	MERKEZ	Merkez 50. Yıl 16 Derslikli Ortaokul Binası Yapım İşi	07.10.2021		8.723.723,23	Devam ediyor
7	MERKEZ	Merkez Bahçelievler 24 Derslikli İlkokul Binası Yapım İşi	13.10.2021		8.184.000,00	Devam ediyor
8	MERKEZ	Merkez ve İlçeler KGYS (Yeni Kurulum-Genişleme-Modernizasyon-Sistem Performansı Artırımı) İşi	26.05.2021		2.675.000,00	Bitti
9	MERKEZ	Merkez Hükümet Konağı ve İl Özel İdare Hizmet Binası Yerleşkesine 3 Adet Güvenlik Kulübesi Yapım İşi	23.02.2021		164.000,00	Bitti
10	MERKEZ	Halk Kütüphanesi Mimari, Statik, İnş-Makine-Elektrik ve Zemin Etüdü İle Çevre Düzenleme Uygulama Projelerinin ve İhale Dosyasının (İç Mimari, İç Teşrif, Metrajlar, Yaklaşık Maliyet ile teknik şartnamelerinin) Hazırlanması İşi	15.03.2021		184.300,00	Bitti

**Adıyaman İl Özel İdaresi 2021 Yılı Faaliyet Raporu**

11	MERKEZ	İl Jandarma Komutanlığı Yeni Hizmet Binası Mimari, Statik, Mekanik, Elektrik, Peyzaj Uygulama Projeleri, Zemin Etüdü ve İhale Dosyası Hazırlama İşi	15.04.2021		220.000,00	Bitti
12	MERKEZ	Adıyaman Merkez Tuzhanına Baza ve Başlık Alım İşi	11.06.2021		77.480,00	Bitti
13	GERGER	Gerger Sutepe Köyüne 1 Derslik Okul ile 1 Daireli Lojman ve Ağaçlı Köyüne 11 Daireli Lojman Binası Yapım İşi	09.03.2021		3.085.000,00	Devam ediyor
14	GERGER	Gerger Çobanpınarı 4 Daireli Lojman Binası Yapım İşi	17.06.2021		1.145.000,00	Devam ediyor
15	GERGER	Gerger Ve Kahta İlçe Jandarma Komutanlıkları Hizmet Binası Mantolama Yapım İşi	30.03.2021		273.173,00	Bitti
16	GERGER	Gerger Gölyurt Köyü Okul Yoluna Kilitli Parke Yapılması İşi	30.09.2021		172.419,94	Bitti
17	SAMSAT	Samsat 16 Derslikli İHL Binası İnşaatı İkmal İşi	16.06.2020		8.834.000,00	Devam ediyor
		<b>TOPLAM</b>				

**ADİYAMAN İL ÖZEL İDARESİ TARAFINDAN YAPILMAKTA OLAN  
HÜKÜMET KONAĞI VE İL ÖZEL İDARE BİNASI**





**ADİYAMAN İL ÖZEL İDARESİ TARAFINDAN 2021 YILINDA YAPIM VE ONARIMI  
TAMAMLANAN TUZHANI PROJESİ**







**ADİYAMAN İL ÖZEL İDARESİ TARAFINDAN YAPILACAK OLAN YAPILACAK VE  
PROJE AŞAMASINDA OLAN İŞLER**



Merkez Yeşilyurt mahallesi halk kütüphanesi projesi (Proje aşamasında)



Kahta Halk Kütüphanesi Projesi (İhale aşamasında)

**ADİYAMAN İL ÖZEL İDARESİ VE KÖYLERE HİZMET GÖTÜRME BİRLİĞİ  
TARAFINDAN MİLLİ EĞİTİM ADINA İNŞAATI DEVAM EDEN VE BİTEN OKULLAR**









**Adıyaman İl Özel İdaresi Tafından İhale edilip ve devam eden Adıyaman merkez Emniyet Müdürlüğü Hizmet Binası**



## İNSAN KAYNAKLARI VE EĞİTİM MÜDÜRLÜĞÜ:

### Görev Tanımı:

İl Özel İdaresinin insan kaynaklarına ilişkin görevlerinin planlanması, yürütülmesi ve koordinasyonu, Devlet Memurları Kanunu ve 4857 sayılı İş Kanunu ile ilgili olarak İl Özel İdaresince istihdam edilecek memur ve işçilerin tüm iş ve işlemlerini yürütmesi, İl Özel İdaresi kurum arşivini oluşturmak ve birim arşivlerinin oluşmasını koordine etmek, arşivlerle ilgili dosyalama ve saklama planlarını hazırlamak, bunların güncelleştirilmesini sağlamak, İdarenin tüm iş ve işlemleri ile ilgili gelen-giden evrakların kayıtlarını tutmak, posta iş ve işlemlerini yapmak, sivil savunma işlemleri, sağlık kurumları hizmetleri, eğitim iş ve işlemlerini yürütmek ve koordine etmek üzere İnsan Kaynakları ve Eğitim Müdürlüğü kurulmuştur.

### Alt Birimler:

Personel Atama, Özlük, Eğitim Kültür, Sağlık-Sosyal Hizmet, Sivil Savunma, Yazı İşleri, Evrak Arşiv

### 2021 YILI TOPLAM ÖDENEK HARCAMA DURUMU

TOPLAM ÖDENEK MİKTARI	TOPLAM HARCAMA MİKTARI	GERÇEKLEŞTİRME ORANI
88.031.209,35	71.416.540,33	81,13

### 2021 YILI ÖDENEKLERİNİN FİNANSAL DAĞILIMI

2020 YILINDAN DEVREDEN ÖDENEK	BÜTÇE ve EK BÜTÇE İLE VERİLEN ÖDENEK	TAHSİSLİ ÖDENEK	TOPLAM ÖDENEK
14.232.352,44	32.990.000,00+2.000.000,00	38.808.856,91	88.031.209,35

### 2021 YILI HARCAMALARININ FİNANSAL DAĞILIMI

05 FİNANS	ORAN (%)	08 FİNANS	ORAN (%)	TOPLAM GİDER	GENEL GİDERLERE GÖRE (%)
34.766.343,48	22,69	36.650.196,85	15,79	71.416.540,33	18,53

Adıyaman İl Özel İdaresinin 2021 yılı genel giderler toplamı **385.372.503,15TL**'dir.

Genel giderlere göre İnsan Kaynakları ve Eğitim Müdürlüğünün gider oranı **%18,53**'dir.

### Hizmet İçi Eğitim Çalışmaları:

Hizmet içi eğitim kapsamında 2021 yılında İdaremizin Genel İdare Hizmetleri, Teknik Hizmetler statüsündeki personeli ile bazı İl Genel Meclis üyelerimiz çeşitli branşlarda kurs ve seminerlere katılmıştır.

### ENCÜMEN MÜDÜRLÜĞÜ:

#### Görev Tanımı:

İl Özel İdaresinin karar organı olan İl Genel Meclisi ile Yürütme ve Karar organı olan İl Encümeni'nin iş ve işlemlerini yürütmek, Basın ve Halkla İlişkiler ve Köylere Yardım işlerini yürütmek üzere Encümen Müdürlüğü kurulmuştur.

#### Alt Birimler:

İl Genel Meclisi Bürosu,

İl Encümeni Bürosu,

Basın ve Halkla İlişkiler Bürosu,

Köylere Yardım Bürosu

### 2021 YILI TOPLAM ÖDENEK HARCAMA DURUMU

TOPLAM ÖDENEK MİKTARI	TOPLAM HARCAMA MİKTARI	GERÇEKLEŞTİRME ORANI
2.971.055,28	2.368.888,97	79,73

### 2021 YILI ÖDENEKLERİNİN FİNANSAL DAĞILIMI

2020 YILINDAN DEVREDEDEN ÖDENEK	BÜTÇE İLE VERİLEN ÖDENEK	TAHSİSLİ ÖDENEK	TOPLAM ÖDENEK
621.055,28	2.350.000,00	0,00	2.971.055,28

### 2021 YILI HARCAMALARININ FİNANSAL DAĞILIMI

05 FİNANS	ORAN (%)	08 FİNANS	ORAN (%)	TOPLAM GİDER	GENEL GİDERLERE GÖRE (%)
2.368.888,97	1,55	0,00	0,00	2.368.888,97	0,61

Adıyaman İl Özel İdaresinin 2021 yılı genel giderler toplamı 358.372.503,15TL'dir.

Genel giderlere göre Encümen Müdürlüğünün gider oranı **%0,61'dir**.

## **ADIYAMAN İL GENEL MECLİSİ**

İl genel meclisi, il özel idaresinin karar organıdır ve ilgili kanunda gösterilen esas ve usullere göre ildeki seçmenler tarafından seçilmiş üyelerden oluşur. İl genel meclisine kanunla özel yetkiler verilmiştir ve çalışmalarını bu yetkiler çerçevesinde gerçekleştirir. İl genel meclisi, üyeleri arasından gizli oyla seçilen il genel meclisi başkanı tarafından yönetilir. Adıyaman İl Genel Meclisi 30 üyeden oluşmaktadır.

### **İl Genel Meclisi'nin Görev ve Yetkileri;**

**a)** Stratejik plân ile yatırım ve çalışma programlarını, il özel idaresi faaliyetlerini ve personelinin performans ölçütlerini görüşmek ve karara bağlamak.

**b)** Bütçe ve kesin hesabı kabul etmek, bütçede kurumsal kodlama yapılan birimler ile fonksiyonel sınıflandırmanın birinci düzeyleri arasında aktarma yapmak.

**c)** Belediye sınırları il sınırı olan il çevre düzeni plânı ile belediye sınırları dışındaki alanların imar plânlarını görüşmek ve karara bağlamak.

**d)** Borçlanmaya karar vermek.

**e)** Bütçe içi işletmeler ile Türk Ticaret Kanunu'na tâbi ortaklıklar kurulmasına veya bu ortaklıklardan ayrılmaya, sermaye artısına ve gayrimenkul yatırım ortaklığı kurulmasına karar vermek.

**f)** Taşınmaz mal alımına, satımına, trampa edilmesine, tahsisine, tahsis seklinin değiştirilmesine veya tahsisli bir taşınmazın akar haline getirilmesine izin; üç yıldan fazla kiralanmasına ve süresi yirmibeş yılı geçmemek kaydıyla bunlar üzerinde sınırlı aynî hak tesisine karar vermek.

**g)** Şartlı bağışları kabul etmek.

**ı)** İl özel idaresi adına imtiyaz verilmesine ve il özel idaresi yatırımlarının yap-işlet veya yap-islet-devret modeli ile yapılmasına, il özel idaresine ait şirket, işletme ve iştiraklerin özelleştirilmesine karar vermek.

**j)** Encümen üyeleri ile ihtisas komisyonları üyelerini seçmek.

**k)** İl özel idaresi tarafından çıkarılacak yönetmelikleri kabul etmek.

**l)** Norm kadro çerçevesinde il özel idaresinin ve bağlı kuruluşlarının kadrolarının ihdas, iptal ve değiştirilmesine karar vermek.

**m)** Yurt içindeki ve yurt dışındaki mahallî idareler ve mahallî idare birlikleriyle karşılıklı işbirliği yapılmasına karar vermek.

**n)** Diğer mahallî idarelerle birlik kurulmasına, kurulmuş birliklere katılmaya veya ayrılmaya karar vermek.

**o)** İl özel idaresine kanunlarla verilen görev ve hizmetler dışında kalan ve ilgililerin isteğine bağlı hizmetler için uygulanacak ücret tarifesini belirlemek.

## ADİYAMAN İL GENEL MECLİSİ BAŞKANLIĞI



**Mehmet Can ERDOĞAN**  
İl Genel Meclisi Başkanı (Ak Parti-Kahta)



**A.Orhan TOHUMCU**  
İl Genel Meclisi Üyesi (Ak Parti-Merkez)



**Osman KOYUNCU**  
İl Genel Meclisi Başkanı (Ak Parti-Merkez)



**M.Fatih OLGUN**  
İl Genel Meclisi Üyesi (Ak Parti-Merkez)



**Hamza ÖZÇELİK**  
İl Genel Meclisi Üyesi (Ak Parti-Merkez)



**Abdurrahman PARLAK**  
İl Genel Meclisi Üyesi (Ak Parti-Merkez)



**Zeynal ÖZBİLGİN**  
İl Genel Meclisi Üyesi (Ak Parti-Merkez)



**Şeyh Mahmet KILINÇ**  
İl Genel Meclisi Üyesi (Ak Parti-Merkez)



**Ramazan DURMUŞ**  
İl Genel Meclisi Üyesi (Ak Parti-Besni)



**Halil ÇİÇEK**  
İl Genel Meclisi Üyesi (Ak Parti-Besni)



**Ali ÖZTEKİN**  
İl Genel Meclisi Üyesi (Ak Parti-Besni)



**Mehmet KILINÇ**  
İl Genel Meclisi Üyesi (Ak Parti - Besni)



**Aydın ARSLAN**  
(İl Genel Meclisi Üyesi (Ak Parti-Besni)



**Emre BAKIRCI**  
İl Genel Meclisi Üyesi (Ak Parti-Çelikhan)



**Mehmet KAN**  
(İl Genel Meclisi Üyesi (Ak Parti-Çelikhan)



**Abdurrahim BAYHAN**  
İl Genel Meclisi Üyesi (Ak Parti-Gerger)



**Rifat YILMAZ**  
İl Genel Meclisi Üyesi (Ak Parti-Gerger)



**Nevzat KOZAK**  
İl Genel Meclisi Üyesi (CHP-Gölbashi)



**Mahmut ŞAHİN**  
İl Genel Meclisi Üyesi (Ak Parti-Gölbashi)



**Mehmet İŞIKLAR**  
İl Genel Meclisi Üyesi (Ak Parti-Gölbashi)



**İrfan TORUNOĞLU**  
İl Genel Meclisi Üyesi (Ak Parti-Kâhta)



**Mustafa KAVAK**  
İl Genel Meclisi Üyesi (Ak Parti-Kâhta)



**Sırrı KÖSE**  
İl Genel Meclisi Üyesi (Ak Parti-Kâhta)



**Lütfi ALPER**  
İl Genel Meclisi Üyesi (SP-Kâhta)



**Osman DENİZ**  
İl Genel Meclisi Üyesi (Ak Parti-Samsat)





**Ümit TUNCER**  
İl Genel Meclisi Üyesi (Ak Parti-Samsat)



**Abuzer YAŞAR**  
İl Genel Meclisi Üyesi (Ak Parti-Sincik)



**Mehmet KARACA**  
İl Genel Meclisi Üyesi (Ak Parti-Sincik)



**Mustafa SAMAN**  
İl Genel Meclisi Üyesi (Ak Parti-Tut)



**Temel BÜYÜKBOĞA**  
İl Genel Meclisi Üyesi (Ak Parti-Tut)

## ENCÜMEN MÜDÜRLÜĞÜNÜN FAALİYETLERİ:

İl Genel Meclisi, İl Encümeni iş ve işlemleri ile köylere yapılan çimento yardımları Encümen Müdürlüğüne yürütülmektedir.

## İL GENEL MECLİSİNİN 2021 YILI ÇALIŞMALARI:

- 1)- 78 adet birleşim yapmıştır.
- 2)- 246 adet karar almıştır.
- 3)- Denetim Komisyonunu seçmiştir.
- 4)- Faaliyet raporunu kabul etmiştir.
- 5)- Denetim Komisyonu raporu Meclis Bilgisine sunulmuştur.
- 6)- İhtisas Komisyonlarını oluşturmuştur. Oluşturulan ihtisas komisyonları; *Plan ve Bütçe, İmar ve Bayındırlık, Eğitim, Kültür ve Sosyal Hizmetler, Çevre ve Sağlık, Yol ve Su Hizmetleri, Kadın Hakları, Araştırma ve Geliştirme, Tarım ve Hayvancılık ile Turizm Komisyonundan* ibarettir.
- 7)- İl Encümeni seçimini yapmıştır.
- 8)- Performans programını kabul etmiştir.
- 9)- 2022 yılı yatırım programını hazırlamıştır.
- 10)- İl Özel İdaresinin 2022 yılı bütçesini kabul etmiştir.
- 11)- İl Özel İdaresinin 2020 mali yılı kesin ve idari hesap cetvellerini tasvip etmiştir.
- 12)- İl Genel Meclisince oluşturulan ***İhtisas Komisyonları 2021 yılı içerisinde yapmış oldukları çalışmalar sonucu;***
  - a) İmar ve Bayındırlık Komisyonu 42 adet rapor,
  - b) Plan ve Bütçe Komisyonu 51 adet rapor,
  - c) Çevre ve Sağlık Komisyonu 17 adet rapor,
  - d) Araştırma ve Geliştirme Komisyonu 21 adet rapor,
  - e) Kadın Hakları Komisyonu 10 adet rapor,
  - f) Yol ve Su Hizmetleri Komisyonu 13 adet rapor,
  - g) Tarım ve Hayvancılık Komisyonu 17 adet rapor,
  - h) Turizm Komisyonu 14 adet rapor,
  - ı) Eğitim, Kültür ve Sosyal Hizmetler Komisyonu 09 adet rapor karara bağlanmıştır.
- 13)- Merkez ilçe ve ilçelerin Sosyal Yardımlaşma ve Dayanışma Vakıflarına İl Genel Meclisince önerilen hayırsever vatandaş üye seçimleri yapılmıştır.

**B) İL DAİMİ ENCÜMENİ:**

**2021 yılı içerisinde aşağıdaki çalışmaları yapmıştır.**

1)- 43 adet toplantı yapmıştır.

2)- 301 adet karar almıştır.

3)- İl Özel İdaresi bünyesinde çalışan daimi ve geçici işçiler ile 657 sayılı kanuna göre çalışan personeller için disiplin kurulu oluşturulması için üye görevlendirilmesi yapılmıştır.

4)- Muhtelif İl Encümeni Kararları ile 3194 sayılı yasaya muhalefet suçu işleyenlere idari para cezaları kesilmiştir.

5)- Muhtelif Encümen kararları ile maden kanunu ve kanunun uygulanmasına ilişkin yönetmenliğe muhalefet suçu işleyenlere, kaçak kum ve çakıl malzemesi nakliyatı yapanlara idari para cezası uygulanmıştır.

6)- Merkez ilçe ve diğer ilçelere bağlı belediye mücavir alanı dışındaki yerleşim yerlerindeki tevhit ve ifraz ile ilgili hazırlanan dosyalar İl Encümeninde karara bağlanmıştır.

7)- Merkez ilçe ve diğer ilçelere bağlı köylerde köylü işgücü ve maddi katkısıyla yapılmakta olan köy teşebbüslerinde kullanılmak üzere il özel idare bütçesinden yardım yapılması muhtelif encümen kararları ile kararlaştırılmıştır.

8)- İlimiz dâhilinde bulunan İlköğretim okullarında Çevre ve Şehircilik Müdürlüğü teknik elemanlarınca yıktırılması gereken eski okul binalarının enkaz karşılığı yıktırılmasına muhtelif encümen kararları ile karar verilmiştir.

9)- Bütçe içi ödenek aktarma ve yedek ödenek tertibinde bulunan ödeneğin aktarımı ve harcama yerinin belirlenmesini kararlaştırmıştır.

10)- İl Özel İdaresi bünyesinde oluşturulması gereken disiplin kurullarına üye görevlendirilmesi yapılmıştır.

11)- 2020 yılı Kesin Hesabı incelenerek meclise sunulmuştur.

12)- 2022 yılı bütçesi incelenerek meclise sunulmuştur.

## RUHSAT VE DENETİM MÜDÜRLÜĞÜ:

### Görev Tanımı:

Belediye mücavir alanı dışında kalan yerlerdeki işletmelere, işyeri açma ve çalışma ruhsatları verilmesi, 1 (a) grubu maden ocaklarına (kum-çakıl) ruhsat verilmesi, gayrimenkullerin kiralama işlemleri, doğal kaynak su kiralama işlemleri, su ürünleri kiralama işlemleri, içmeye ve yıkanmaya mahsus jeotermal sulara ruhsat verme iş ve işlemlerini yapmak üzere, İl Genel Meclisinin 03.07.2008 tarih ve 99 sayılı Kararı İle İşletme ve İştirakler Müdürlüğü olarak ihdas edilmiş, ancak daha sonra birimin yine İl Genel Meclisinin 05.01.2012 tarih ve 13 sayılı kararı gereğince Ruhsat ve Denetim Müdürlüğü olarak anılan görevleri yapmasına karar verilmiştir.

### 2021 YILI TOPLAM ÖDENEK HARCAMA DURUMU

TOPLAM ÖDENEK MİKTARI	TOPLAM HARCAMA MİKTARI	GERÇEKLEŞTİRME ORANI
47.815,12	23.686,84	49,54

### 2021 YILI ÖDENEKLERİNİN FİNANSAL DAĞILIMI

2020 YILINDAN DEVREDEN ÖDENEK	BÜTÇE İLE VERİLEN ÖDENEK	TAHSİSLİ ÖDENEK	TOPLAM ÖDENEK
7.815,12	40.000,00	0,00	47.815,12

### 2021 YILI HARCAMALARININ FİNANSAL DAĞILIMI

05 FİNANS	ORAN (%)	08 FİNANS	ORAN (%)	TOPLAM GİDER	GENEL GİDERLERE GÖRE (%)
23.686,84	0,02	0,00	0,00	23.686,84	0,01

Adıyaman İl Özel İdaresinin 2021 yılı genel giderler toplamı **385.372.503,15TL**'dir.

Genel giderlere göre Ruhsat ve Denetim Müdürlüğünün gider oranı **%0,01**'dir.

## Ruhsat ve Denetim Müdürlüğünün Görev ve Sorumlulukları:

İlimizde mücavir alan dışında bulunan işyerlerini ruhsatlandırmak ve denetlemek, 1 (a) grubu kum-çakıl ocaklarını ruhsatlandırmak ve denetlemek, doğal mineralli ve jeotermal kaynakların arama ve işletme ruhsatını vermek, yeraltı kaynak sularının kiralamak ve kontrol altına almak, kamu kurum ve kuruluşlarının hammadde üretim izin taleplerini değerlendirmek, konusunda hızlı, düzenli memnuniyete dayalı ve hesap verilebilirlik ölçüsünde hizmet vermektir.

Buna göre;

a) 167 sayılı Yeraltı Suları Hakkında Kanun ve 1380 Sayılı Su Ürünleri Kanunu uyarınca kaynak suları ile su ürünleri avlak yerleri ve su ürünleri üretim yerlerinin kiraya verilmesine dair ilgili işlemleri yapmak.

b) 3213 sayılı Maden Kanunu ve bu kanuna ait yönetmelikler gereğince verilen görevleri yapmak.

c) 5302 sayılı İl Özel İdare Kanunu, 2259 sayılı Polis Vazife ve Salahiyeti Kanunu ve İşyeri Açma ve Çalışma Ruhsatlarına ilişkin Yönetmeliğe gereğince; Belediye hududu ve mücavir alanı dışında kalan umuma açık istirahat ve eğlence yerlerinin incelenerek, ruhsatlandırılmasını yapmak.

d) İşyeri Açma ve Çalışma Ruhsatlarına İlişkin Yönetmeliğe göre; Belediye hududu ve mücavir alanı dışında kalan tüm işyeri ve işletmelere işyeri açma ve çalışma ruhsatı verilmesi hususunda inceleme yaparak, ruhsatlandırılmasını yapmak.

e) 5302 sayılı İl Özel İdare Kanunu, 5272 sayılı Belediye Kanunu uyarınca Büyükşehir Belediyesi ile İl Belediye hududu ve mücavir alanı dışında kurulacak 1. Sınıf Gayri Sıhhi Müesseseler ile belediye hududu ve mücavir alan dışında kurulacak tüm 2. ve 3. Sınıf Gayri Sıhhi Müesseselerinin yer seçimini yapmak, incelenmesi ve ruhsatlandırılması işlemini yapmak.

f) İçmeye ve yıkanmaya mahsus jeotermal sulara ruhsat verme iş ve işlemlerini yapmak.

g) Kamu Kurum ve Kuruluşlarına “*Hammadde Üretim İzin Belgesi*” vermek.

h) Su ürünleri kiralari kiralınması ile ilgili iş ve işlemleri yapmak.

ı) 3213 sayılı Maden Kanunu kapsamında tüm maden gruplarının devlet hakkı tutarında Özel İdare Payının tahsili işlemleri ile mevzuatla verilen diğer yasal payların takip ve tahsil işlemlerinin yapılmasını sağlamak ve Mali Hizmetler Müdürlüğü ile koordineli çalışmak.

i) Maden Kanunu ve Polis Vazife ve Salahiyeti Kanunu kapsamına giren cezai işlemlerle ilgili Kabahatler Kanununa göre işlem yapmak ve cezai işlemleri gerekli organlara bildirmek.

**j)** 3213 sayılı Maden Kanunu ve bu kanun uyarınca 1 (a) grubu maden (kum-çakıl) alanlarının maden işletme ve sevkıyatının kanunu ve 1 (a) grubu madenleri ile ilgili uygulama yönetmeliğine uygun olarak; sevk fişi ile ruhsatlı alanlardan yapılıp yapılmadığını sürekli olarak denetlemek, izinsiz sevkıyata müsaade etmemek.

**k)** 3213 sayılı Maden Kanunu uyarınca işletilen tüm maden sahalarındaki maden sevkıyatının Maden Kanunu ve bu kanunu uygulama yönetmeliğine uygun olarak; sevk fişi ile ruhsatlı alanlardan yapılıp yapılmadığını sürekli olarak denetlemek, izinsiz sevkıyata müsaade etmemek.

**l)** Ruhsat ve Denetim Müdürlüğü tarafından yürütülen tüm denetim hizmetlerini yapmak.

**m)** Özel İdareye ait taşınmazlarla ilgili iş ve işlemleri yapmak.

**n)** Birim Faaliyet alanı ile ilgili yıllık programları stratejik plan doğrultusunda hazırlamak.

**o)** Amirlerin ve mevzuatın verdiği benzer nitelikteki diğer iş ve işlemleri yerine getirmek.

#### **Ruhsat ve Denetim Müdürlüğünün Faaliyetleri:**

İlimizde mücavir alan dışında bulunan işyerlerini ruhsatlandırmak ve denetlemek, 1 (a) grubu kum-çakıl ocaklarını ruhsatlandırmak ve denetlemek, doğal mineralli ve jeotermal kaynakların arama ve işletme ruhsatını vermek, yeraltı kaynak sularının kiralamak ve kontrol altına almak, kamu kurum ve kuruluşlarının hammadde üretim izin taleplerini değerlendirmek, konusunda hızlı, düzenli memnuniyete dayalı ve hesap verilebilirlik ölçüsünde hizmet vermektir

#### **Ruhsat ve Denetim olarak hedefimize ulaşmada Temel Politikalar ve Öncelikler;**

- Güvenirlik
- Adalet
- Tarafsızlık
- Etkinlik (Hız, esneklik ve verimlilik)
- Saydamlık
- Sorumluluk Bilinci
- Çözüm Odaklılık
- Yetkinlik
- Sürekli Gelişim
- Katılımcılıktır.

İdaremizin esas alacağı temel değerleri mükelleflerin, yükümlülüklerini anlamaları ve yerine getirmelerinde yardımcı olmak ve idaremiz de gerçekleşen hizmetlerin zamanında ve tarafsız olarak yapılmasıdır.

**2021 YILINDA İŞ YERİ AÇMA VE ÇALIŞTIRMA RUHSATI VERİLEN YERLER**

S. NO	RUHSAT SINIFI	ADET
1	1. SINIF GSM RUHSATI	-
2	2. SINIF GSM RUHSATI	2
3	3.SINIF GSM RUHSATI	5
4	1.SINIF MADENCİLİK GSM RUHSATI	-
5	2. SINIF MADENCİLİK GSM RUHSATI	9
6	2. SINIF MADENCİLİK GSM RUHSATI (Kamu Kurumları)	7
7	SIHHİ MÜESSESE RUHSATI	2
8	UMUMA AÇIK İSTİRAHAT VE EĞLENCE YERLERİ RUHSATI	-
9	I (a) GRUBU MADEN (KUM – ÇAKIL OCAĞI)	5
10	I (a) GRUBU MADEN HAMMADE ÜRETİM İZİNİ	5
11	JEOTERMAL ARAMA RUHSATI	-
12	KİRAYA VERİLEN DÜKKANLAR	1
13	AVLAK SAHALARI	3
14	KİRALIK TAŞINMAZLAR (Ercimisol)	10
<b>TOPLAM</b>		<b>49</b>

# AMAÇ VE HEDEFLER

## -İdarenin Amaç ve Hedefleri -Temel Politikalar ve Öncelikleri

### II-AMAÇ VE HEDEFLER:

#### **A-İdarenin Amaç ve Hedefleri**

İl özel idaresinin amaç ve hedefleri mahalli ve müşterek nitelikte olmak şartıyla; gençlik ve spor, sağlık, tarım, sanayi ve ticaret; ilin çevre düzeni plânı, bayındırlık ve iskân, toprağın korunması, erozyonun önlenmesi, imar, yol, su, kanalizasyon, katı atık, çevre, acil yardım ve kurtarma; orman köylerinin desteklenmesi, ağaçlandırma, park ve bahçe tesisi yapımı, kültür, sanat, turizm, sosyal hizmet ve yardımlar, yoksullara mikro kredi verilmesi, çocuk yuvaları ve yetiştirme yurtları; ilk ve orta öğretim kurumlarının arsa temini, binalarının yapım, bakım ve onarımı ile diğer ihtiyaçlarının karşılanmasına ilişkin hizmetlerin yerine getirilmesidir.



Stratejik planda öngörülen yatırım ve hizmetlerin belirlenmesinde, planlanmasında, uygulanmasında ve denetlenmesinde katılımcılık, verimlilik, yerindelik ve hukukilik ilkelerine bağlı kalınacaktır.

Alınacak karar ve yapılacak harcamalarda mer'î mevzuat ve tasarruf tedbirlerine uyulacaktır. Yatırım ve hizmetlerin ihale sürecinden teslim alınma sürecine kadar olan her kademesinde mevzuata uygunluk ve yerindelik aranacak, kamu yararı ve halkın menfaatleri göz önünde tutulacaktır.

Kamusal kaynakların etkin ve verimli kullanılmasına özen gösterilecek, kamusal kaynaklar İl'in önceliklerine, ilçeler arasındaki gelişmişlik ve köy-kent gelişmişlik farkının en aza indirilmesi için azami hassasiyet gösterilecektir.

İlçelerin, beldelerin ve köylerin her türlü yatırım ve hizmet ihtiyacı kaynaklar ölçüsünde giderilmek suretiyle bu alanlarda işsizlik ve göçün önüne geçecek projeler ile alternatif ürün teşviki için yatırım ve hizmetlere öncelik verilecektir.

Kamusal bilgilendirme yapılarak yatırım ve hizmetlerde şeffaflık sağlanacaktır. Stratejik plan, performans programı ve bütçe uygulama sonuçları kamu ile paylaşılarak il özel idaresinin tanıtımı sağlanacaktır.

İl Özel İdaresi kaynakları ile fiziki nitelikli yatırımlar ile birlikte sosyal nitelikli projelere destek verilerek, İl'in sosyal yönden gelişimine katkıda bulunulacaktır.

### **B-Temel Politikalar ve Öncelikler**

Mali kaynaklarını İdarenin görev alanında, etkin, verimli, hizmetin gereklerine uygun kullanan, İl halkının mahalli ve müşterek ihtiyaçlarının giderilmesine yönelik, katılımcı, hesap verilebilir yönetim anlayışıyla; ilin sosyo-ekonomik ve kültürel gelişiminin sağlanmasını, kırsal kalkınmaya önem vererek kır-kent farkını en aza indirmeyi ve ilimizi turizm merkezi haline getirmeyi amaçlayan, fiziki altyapısını henüz tamamlayamayan, yerinden yönetim anlayışını yerleştirmeye çalışan bir kurum olan;

Adıyaman İl Özel İdaresi; Kalkınma Planları, Yıllık Programlar ve Stratejik Planında yer alan amaç ve hedefleri doğrultusunda ve Kanunlarla kendisine verilen görev ve hizmetleri yerine getirebilmek amacıyla faaliyetlerini sürdürmektedir.

## ADİYAMAN İL ÖZEL İDARESİNİN TEMEL POLİTİKALAR VE ÖNCELİKLERİ

- Çevrenin Korunması ve Kentsel Altyapının Geliştirilmesi
- Eğitim Sisteminin Geliştirilmesi
- Gelir Dağılımının İyileştirilmesi, Sosyal İçerme ve Yoksullukla Mücadele
- Enerji ve Ulaştırma Altyapısının Geliştirilmesi
- Kültürün Korunması ve Geliştirilmesi ve Toplumsal Diyalogun Güçlendirilmesi
- Bölgesel Gelişme Politikasının Yerel Düzeyde Etkinleştirilmesi
- Yerel Dinamiklere ve İçsel Potansiyele Dayalı Gelişmenin Sağlanması
- Yerel Düzeyde Kurumsal Kapasitenin Artırılması
- Kırsal Kesimde Kalkınmanın Sağlanması
- Kamu Hizmetlerinde Kalite ve Etkinliğin Artırılması

# FAALİYETLERE İLİŐKİN BİLGİ VE DEĞERLENDİRMELER

**A- Mali Bilgiler**

**B- Performans Bilgileri**

### III-FAALİYETLERE İLİŞKİN BİLGİ VE DEĞERLENDİRMELER:

#### A- MALİ BİLGİLER:

##### 2021 Mali Yılı Bütçesi:

İl Genel Meclisinin 20.11.2020 tarih ve 170 sayılı Kararı ile **145.000.000,00 TL** tahmini mali yılı gelir ve gider bütçesi ve 16.08.2021 tarih ve 177 sayılı karar ile **40.000.000,00TL** Ek bütçe yapılmıştır.

#### ÖZ KAYNAK GELİR BÜTÇESİ

KODU	AÇIKLAMA	TAHMİNİ GELİR BÜTÇESİ	GERÇEKLEŞEN GELİR
01	Vergi Gelirleri	960.000,00	3.357.344,33
03	Teşebbüs ve Mülkiyet Gelirleri	3.000.000,00	1.742.617,41
04	Alınan Bağış ve Yardımlar	650.000,00	0,00
05	Diğer Gelirler	180.250.000,00	217.435.196,83
06	Sermaye Gelirleri	140.000,00	0,00
TOPLAM		185.000.000,00	222.535.158,57

#### ÖZ KAYNAK GİDER BÜTÇESİ CETVELİ

EKONOMİK SINIFLANDIRMA	TAHMİN EDİLEN GİDER ÖDENEĞİ	EK BÜTÇE	GERÇEKLEŞEN GİDER
Personel Giderleri	23.150.000,00		18.891.570,54
SGK Devlet Primi Giderleri	3.170.000,00		3.077.966,58
Mal ve Hizmet Alım Giderleri	35.047.000,00	11.000.000,00	51.375.695,61
Transferler	4.094.885,00	2.000.000,00	31.433.894,31
Sermaye Giderleri	71.455.173,00	19.000.000,00	48.416.972,68
Yedek Ödenekler	8.082.942,00	8.000.000,00	0
TOPLAM	145.000.000,00	40.000.000,00	153.196.099,72

2021 mali yılı öz gelirleri **222.535.158,57 TL** öz giderleri ise **153.196.099,72 TL** olarak gerçekleşmiştir.

## 1- 2021 MALİ YILI BÜTÇESİ UYGULAMA SONUÇLARI:

2021 mali yılı öz kaynak ve tahsisli ödeneklerin kurumsal dağılımına göre gerçekleşen gider oranları aşağıda gösterilmiştir.

### ADİYAMAN İL ÖZEL İDARESİ 2021 YILI ÖDENEK VE HARCAMALARIN KURUMSAL DAĞILIMI

BİRİM ADI	2020 YILINDAN DEVREDİLEN	BÜTÇE İLE VERİLEN	EK BÜTÇE	TAHSİSLİ ÖDENEKTEN	TOPLAM ÖDENEK	TOPLAM HARCAMA
Besni İlçe Özel Müdürlüğü	246.577,03	100.000,00	0,00	15.420.803,48	15.767.380,51	15.591.533,45
Çelikhan İlçe Özel Müdürlüğü	84.297,10	100.000,00	0,00	16.494.116,08	16.678.413,18	16.612.658,63
Gerger İlçe Özel Müdürlüğü	111.636,70	100.000,00	500.000,00	6.364.456,80	7.076.093,50	6.971.049,66
Gölbaşı İlçe Özel Müdürlüğü	244.452,18	100.000,00	0,00	14.119.541,71	14.463.993,89	14.344.170,81
Kâhta İlçe Özel Müdürlüğü	472.003,09	100.000,00	0,00	30.631.679,10	31.203.682,19	30.874.278,05
Samsat İlçe Özel Müdürlüğü	46.756,10	100.000,00	0,00	4.183.778,82	4.330.534,92	4.268.054,91
Sincik İlçe Özel Müdürlüğü	86.601,21	100.000,00	0,00	16.295.135,31	16.481.736,52	16.392.330,03
Tut İlçe Özel Müdürlüğü	47.844,30	100.000,00	0,00	8.989.756,86	9.137.601,16	9.085.456,75
Özel Kalem	61.482,71	800.000,00	0,00	0,00	861.482,71	618.535,28
Encümen Müdürlüğü	621.055,28	2.350.000,00	0,00	0,00	2.971.055,28	2.368.888,97
İmar ve Kentsel İyileştirme Müdürlüğü	5.544.221,87	2.720.000,00	8.000.000,00	-1.946.645,22	14.317.576,65	6.404.054,75
Plan Proje Yatırım ve İnşaat Müdürlüğü	89.426.245,08	29.345.873,00	2.500.000,00	46.174.980,74	167.447.098,82	62.894.235,11
Destek Hizmetler Müdürlüğü	7.611.717,47	20.465.000,00	8.000.000,00	17.244.900,27	53.321.617,74	48.429.561,56
İnsan Kaynakları ve Eğitim Müdürlüğü	14.232.352,44	32.990.000,00	2.000.000,00	38.808.856,91	88.031.209,35	71.416.540,33
Mali Hizmetler Müdürlüğü	881.271,89	13.249.827,00	12.000.000,00	-9.358.691,33	16.772.407,56	12.572.304,99
Su ve Kanal Hizmetler Müdürlüğü	2.763.024,21	5.670.000,00	0,00	604.734,96	9.037.759,17	3.485.430,71
Yol ve Ulaşım Hizmetler Müdürlüğü	367.096,14	34.186.800,00	5.000.000,00	23.425.716,35	62.979.612,49	57.284.535,89
Tarımsal Hizmetler Müdürlüğü	1.632.584,06	2.382.500,00	2.000.000,00	783.975,00	6.799.059,06	5.735.196,43
Ruhsat ve Denetim Müdürlüğü	7.815,12	40.000,00			47.815,12	23.686,84
<b>TOPLAM</b>	<b>124.489.033,98</b>	<b>145.000.000,00</b>	<b>40.000.000,00</b>	<b>228.237.095,84</b>	<b>537.726.129,82</b>	<b>385.372.503,15</b>

2021 mali yılı toplam gelirleri 452.224.002,28 TL toplam giderleri ise 385.372.503,15 TL olarak gerçekleşmiştir.

**GERÇEKLEŞEN GİDERLERİN FONKSİYONEL DAĞILIMI**

KODU	AÇIKLAMA		HARCAMA
01	Genel Kamu Hizmetleri		175.642.449,01
02	Savunma Hizmetleri		684.138,24
03	Kamu Düzeni ve Güvenlik Hizmetleri		35.700.802,60
04	Ekonomik İşler ve Hizmetler		63.019.732,32
05	Çevre Koruma Hizmetleri		1.613.693,20
06	İskân ve Toplum Refahı Hizmetleri		1.871.737,51
07	Sağlık Hizmetleri		178.325,14
08	Dinlenme, Kültür ve Din Hizmetleri		3.811.680,40
09	Eğitim Hizmetleri		102.715.082,73
10	Sosyal Güvenlik ve Sosyal Yardım Hizmetleri		134.862,00
<b>TOPLAM</b>			<b>385.372.503,15</b>

**2021 MALİ YILI ÖZ KAYNAK İLE TAHSİSLİ ÖDENEKLERİN  
FİNANSAL VE EKONOMİK DAĞILIMI**

EKONOMİK KOD	FİNANSAL 05		FİNANSAL 08		TOPLAM
	MERKEZ	İLÇELER	MERKEZ	İLÇELER	
Personel Giderleri	18.891.570,54	0,00	29.524.673,55	13.484.125,86	61.900.369,95
SGK Devlet Primi Giderleri	3.077.966,58	0,00	6.781.723,01	4.900.883,55	14.760.573,14
Mal ve Hizmet Alımı Giderleri	50.779.843,85	595.851,76	20.828.088,92	25.000,00	72.228.784,53
Cari Transferler	7.482.643,02	22.181.251,29	0,00	0,00	29.663.894,31
Sermaye (Yatırım Giderleri)	47.916.972,68	500.000,00	83.407.236,71	9.959,20	131.834.168,59
Sermaye Transferleri	0,00	1.770.000,00	2.542.252,00	70.672.460,63	74.984.712,63
<b>Toplam</b>	<b>128.148.996,67</b>	<b>25.047.103,05</b>	<b>143.083.974,19</b>	<b>89.092.429,24</b>	<b>385.372.503,15</b>
<b>TOPLAM</b>	<b>153.196.099,72</b>		<b>232.176.403,43</b>		<b>385.372.503,15</b>

## 2- TEMEL MALİ TABLOLARA İLİŞKİN AÇIKLAMALAR:

### A) GELİR BÜTÇESİ:

İl Genel Meclisinin 20.11.2020 tarih ve 170 sayılı Kararı ile 2021 mali yılı için **145.000.000,00 TL GELİR BÜTÇESİ** tahmin edilmiş, 2021 yılı sonunda; öz kaynaklarıyla **222.535.158,57 TL** gelir gerçekleştirilmiştir.

### TAHMİNİ GELİR BÜTÇESİ ve GERÇEKLEŞEN GELİR BÜTÇESİ

TAHMİNİ GELİR BÜTÇESİ	GERÇEKLEŞEN GELİR BÜTÇESİ
145.000.000,00	222.535.158,57

2021 Mali yılında **Özel İdaresi Öz Kaynakları** ile **222.535.158,57 TL** gelir gerçekleşmiştir.

### GERÇEKLEŞEN ÖZ KAYNAK VE TAHSİSLİ GELİR BÜTÇESİ

GERÇEKLEŞEN GELİR BÜTÇESİ	TAHSİSLİ ÖDENEK (GELİR)	TOPLAM
222.535.158,57	229.578.843,71	452.114.002,28

### BÜTÇE GELİRLERİNİN FİNANSAL SINIFLANDIRMA TABLOSU (GELİR KAYDI YAPILANLAR)

KODU	FİNANSAL SINIFLANDIRMA	GELİR MİKTARI
05	Öz Kaynak Olarak Gerçekleşen Gelirler	222.535.158,57
08	Merkezi Bütçeden Gelen Tahsisli Ödenekler (Gelir)	229.578.843,71
TOPLAM		452.114.002,28

2020 Yılından Devreden Ödenek: **124.489.033,98 TL**,

2021 Mali yılı Tahmini Bütçesi: **145.000.000,00 TL**,

2021 Yılında Gelen Tahsisli Ödenekler: **229.578.843,71 TL**,

2021 Mali Yılı Ek Bütçe ile verilen: **40.000.000,00 TL**

2021 Yılı Toplam Ödenekleri: **537.726.129.82 TL**'dir.



**B) GİDER BÜTÇESİ:**

İl Genel Meclisinin 20.11.2020 tarih ve 170 sayılı Kararı ile 2021 yılı için **145.000.000,00 TL** Gider Bütçesi ve 16.08.2021 tarih ve 177 sayılı karar Meclî kararı ile **40.000.000,00TL** Ek Bütçe yapılmış olup toplam gider bütçesi **185.000.000,00TL** dir.

**TAHMİNİ GİDER BÜTÇESİ ve GERÇEKLEŞEN GİDER BÜTÇESİ**

TAHMİNİ GİDER BÜTÇESİ	GERÇEKLEŞEN GİDER
185.000.000,00	153.196.099,72

2021 Mali yılında Özel İdaresi Öz Kaynakları ile **153.196.099,72** gider gerçekleşmiştir.

**GERÇEKLEŞEN GELİR BÜTÇESİ ile GERÇEKLEŞEN GİDER BÜTÇESİ**

GERÇEKLEŞEN GELİR	GERÇEKLEŞEN GİDER
222.535.158,57	153.196.099,72

İl Özel İdaresinin 2021 yılında gerçekleşen öz kaynakları **gelir bütçesi 222.535.158,57TL**, gerçekleşen öz kaynakları **gider bütçesi ise 153.196.099,72 TL** 'dir.

**2021 MALİ YILI GİDERLERİ:**

- 1- İl Özel İdaresinin 2021 yılı öz giderleri toplam **153.196.099,72 TL** 'dir.
- 2- Tahsisli ödeneklerle 2021 yılında **229.578.843,71 TL** gider gerçekleşmiştir.
- 3- 2021 yılında toplam **385.372.503,15 TL** giderler gerçekleşmiştir.

# KURUMSAL KABİLİYET VE KAPASİTENİN DEĞERLENDİRİLMESİ

**A- Üstünlükler**

**B- Zayıflıklar**

**C- Değerlendirme**

## **IV- KURUMSAL KABİLİYET VE KAPASİTENİN DEĞERLENDİRİLMESİ:**

### **A- ÜSTÜNLÜKLER:**

- İl yönetiminin desteği.
- Karar alma ve icra yetkisi.
- Bütçesini kendisinin yapması ve kendi meclisinin onaylaması.
- İl Özel İdaresinin idari yapısı.
- Yeraltı zenginlikleri.
- Kültür ve turizm değerleri açısından zengin oluşu.
- İçme ve doğal su kaynaklarının bol oluşu.
- İlimizin bozulmamış doğal yapısı ve kültürel zenginlikleri.
- Turizm potansiyelinin varlığı.
- OSB'nin bulunması.

### **B- ZAYIFLIKLAR:**

- Dağınık ve imarsız yerleşim.
- Kanalizasyon, evsel ve çevresel atıklar.
- Jeotermal kaynakların bulunmaması.
- Kaynak yetersizliği.
- Nitelikli personel eksikliği.
- Halkın gelir düzeyinin düşük oluşu.
- Çevre bilincinin yetersiz oluşu.
- Hayvancılığın yeterince talep görmemesi.
- Arsa temininde zorluk ve fiyatların yüksek oluşu.
- Özel eğitim kurumlarının azlığı.
- Mera alanlarının bilinçli kullanılmaması.
- Spor tesislerinin yetersiz oluşu.
- Geleneksel tarım tekniklerinin kullanılması.
- Tarımsal ürünlerin pazarlama imkânlarının kısıtlı olması.
- Konaklama tesislerinin ve yatak kapasitesinin yetersiz olması.
- Araç ve iş makinelerinin yetersiz olması.

# ÖNERİ VE TEDBİRLER

## **V- ÖNERİ VE TEDBİRLER:**

AB uyum sürecinde mahalli idareler alanında yapılan yasal ve yapısal değişikliklere paralel olarak İl Özel İdaresinin kurumsal yapısı ve işlevi değiştiğinden, bu değişikliklere paralel olarak kaynakların arttırılması,

Kanun ve yasa gereği yapılan değişiklikler neticesinde, İdarenin yapısal ve kurumsal değişikliği gereği yeni yapılanma düzenlemelere uyumlu hale getirilmeli ve hedeflenen proje ve işlerde verimliliğin elde edilmesi için personelin branşına uygun olarak periyodik olarak eğitime tabi tutulması.

İl Özel İdaresinin kara taşıtları ve iş araçlarından ekonomik ömrünü doldurmuş makine parkının yenilenmesi.

# E K L E R

**-Üst Yöneticinin İç Kontrol Güvence Beyanı**

**-Harcama Yetkililerinin İç Kontrol Güvence Beyanı**

**-Mali Hizmetler Birim Yöneticisinin Beyanı**

## **ÜST YÖNETİCİNİN İÇ KONTROL GÜVENCE BEYANI**

Üst yönetici olarak yetkim dâhilinde;

2021 mali yılı faaliyet raporunda yer alan bilgilerin güvenilir, tam ve doğru olduğunu beyan ederim. Raporla açıklanan faaliyetler için bütçe ile tahsis edilmiş kaynakların, planlanmış, bu amaçlar doğrultusunda, iyi mali yönetim ilkelerine uygun olarak kullanıldığını, iç kontrol sisteminin işlemlerin yasallık ve düzenliliğine ilişkin yeterli güvenceyi sağladığını bildiririm

Bu güvence, üst yönetici olarak sahip olduğum bilgi ve değerlendirmeler, iç kontroller, Sayıştay raporları gibi bilgim dâhilindeki hususlara dayanmaktadır.

Burada raporlanmayan, idarenin menfaatlerine zarar veren herhangi bir husus hakkında bilgim olmadığını beyan ederim. (Adıyaman–11.02.2022)

Mahmut ÇUHADAR  
Vali

## HARCAMA YETKİLİLERİNİN İÇ KONTROL GÜVENCE BEYANI

Harcama yetkilisi olarak yetkim dâhilinde;

Bu raporda yer alan bilgilerin güvenilir, tam ve doğru olduğunu beyan ederim.

Bu raporda açıklanan faaliyetler için idare bütçesinden harcama birimimize tahsis edilmiş kaynakların etkili, ekonomik ve verimli bir şekilde kullanıldığını, görev ve yetki alanım çerçevesinde iç kontrol sisteminin idari ve mali kararlar ile bunlara ilişkin işlemlerin yasallık ve düzenliliği hususunda yeterli güvenceyi sağladığımı ve harcama birimimizde süreç kontrolünün etkin olarak uygulandığını bildiririm.

Bu güvence, harcama yetkilisi olarak sahip olduğum bilgi ve değerlendirmeler, iç kontroller, iç denetçi raporları ile Sayıştay raporları gibi bilgim dâhilindeki hususlara dayanmaktadır.

Burada raporlanmayan, idarenin menfaatlerine zarar veren herhangi bir husus hakkında bilgim olmadığını beyan ederim. (Adıyaman-14.02.2022)

Mahmut İNAN  
Encümen Müdürü

Cihangir KARA  
İmar Kent. ve İyi. Müdürü

A. Bahattin YETİŞ  
Ruhsat ve Den.Müd.

Nihat PARLAK  
Su Kanal Hiz Müdürü

Hacı ŞİMŞEK  
İns. Kyn. ve Eğt. Müdürü

Ali AYZAZ  
Yol Ulaş. Hiz. Müdürü

Murat KARAKUŞ  
Plan Proje. Yat. ve İnş. Müdürü

Seydi ARSLAN  
Tarımsal Hiz. Müdürü

Mustafa GÜLEÇ  
Destek Hizmetler Müdürü



## **MALİ HİZMETLER BİRİM YÖNETİCİSİNİN BEYANI**

Mali hizmetler birim yöneticisi olarak yetkim dâhilinde;

Bu idarede, faaliyetlerin mali yönetim ve kontrol mevzuatı ile diğer mevzuata uygun olarak yürütüldüğünü, kamu kaynaklarının etkili, ekonomik ve verimli bir şekilde kullanılmasını temin etmek üzere iç kontrol süreçlerinin işletildiğini, izlendiğini ve gerekli tedbirlerin alınması için düşünce ve önerilerimin zamanında üst yöneticiye raporlandığını beyan ederim.

İdaremizin 2020 Yılı Faaliyet Raporunun “III/A- Mali Bilgiler” bölümünde yer alan bilgilerin güvenilir, tam ve doğru olduğunu teyit ederim. (Adıyaman–14.02.2022)

A.Kadir KARAKUŞ  
Mali Hizmetler Müdürü

.....TEŞEKKÜR.....

5302 sayılı İl Özel İdaresi Kanunu'nun 39'ncu maddesi kapsamında, 5018 sayılı Kamu Mali Yönetimi ve Kontrol Kanunu ile kalkınma planları ve programlarında yer alan politika ve hedefler doğrultusunda kamu kaynaklarının etkili, ekonomik, verimli bir şekilde elde edilmesi, kullanılmasını, hesap verilebilirliği ve mali saydamlığı sağlamak üzere, kamu mali yapısını ve işleyişini, kamu bütçesinin hazırlanmasını, uygulanmasını, tüm mali işlemlerin muhasebeleştirilmesini, raporlanmasını ve mali kontrolü düzenlemesi amacı ile

5018 sayılı Kamu Mali Yönetimi ve Kontrol Kanununun 41'nci maddesinde; Kamu idarelerinin stratejik planlama ve performans programları uyarınca yürütülen faaliyetlerini belirlenmiş performans göstergelerine göre, hedef ve gerçekleştirme durumlarında meydana gelen sapmaların nedenlerini açıklayacak ve idarenin faaliyet sonuçlarını gösterecek şekilde mali ve hesap verme sorumluluğunun en önemli unsurlarından olan faaliyet raporlarını bir yıllık bütçe uygulanmasının sonrasında raporlamaları hükme bağlanmıştır.

Kanunun ilgili hükümleri gereğince İl Özel İdaresinin 2021 yılına ait Faaliyet Raporunun hazırlanmasına katkı sunan başta İl Genel Meclisi Başkanı M. Can ERDOĞAN olmak üzere tüm İl Genel Meclis Üyelerine, harcama birim yöneticileri ve çalışanlarına, ayrıca faaliyet raporun hazırlanmasında birim faaliyet raporlarını konsolide ve, koordine eden, İdarenin Faaliyet Raporunu hazırlayan Mali Hizmetler Müdür'ü A.Kadir KARAKUŞ'a ve çalışanlarına, faaliyet Raporunun çalışma sürecine katkı sağlayan Genel Sekreter Yardımcıları Mustafa KANDEMİR ve Ramazan KARAKUŞ'a ve çalışma sürecini başarıyla takip eden ve yöneten Genel Sekreter Av. Sami IŞIK'a ve emeği geçen tüm personele teşekkür eder, bu çalışmanın gelecek yıllara ışık tutmasını temenni ediyorum.

**Mahmut ÇUHADAR**  
Vali

